The Latvian Newspaper for Canada and U.S.A.

Published twice weekly by Latvian Relief Society of Canada „Daugavas Vanagi", Inc. — Editorial and Business Offices: 123 Huron St., Toronto, Ontario, Canada. Telephone. EM 8-0792. Editor in U.S.A. — A.Zvēriņš, 90-16 Park Lane S., Woodhaven 21, N.Y., U.S.A. Tel. VI 6-7667.

AUTHORIZED AS SECOND CLASS MAIL POST OFFICE DEPARTMENT, OTTAWA

SATURDAY, JUNE 15, 1957.

LATVIJA
AMERIKA

48./585. n-rs. SESTDIEN, 1957. G. 15. JŪNIJĀ 7. gads

Latviešu laikraksts Amerikā

Iznāk divas reizes nedēļā — trešdienās un sestdienās. Izdevējs — Latviešu aprūpes biedrība Kanadā „Daugavas Vanagi", inkorporēta. Redaktori: I. Vīksna, J. Vītols, A. Gailīte. Redakcija un kantoris: 123 Huron St., Toronto, Ontario, Canada. Tel. EM 8-0792. ASV red. — A. Zvēriņš, 90-16 Park Lane S. Woodhaven 21, N.Y., U.S.A. Tel VI. 6-7667. Abonēšanas maksa ASV un Kanadā: par 1 mēn. $1.30; par 3 mēn. $4.50; par 6 mēn. $8.50; par 1 gadu $16.00. Sludinājumu maksa: sludinājumu daļā $1.10; tekstā $2.80—$5.60 par vienas collas slejas telpu.

14. JŪNIJA MOCEKĻUS PIEMINOT

B. Anceāna zīmējums LA

ARABU BLOKS SĀK GRĪĻOTIES

Pirmais trieciens Nasera plāniem

SAUDI ARABIJA UN JORDĀNA ATŠĶELAS NO ĒGIPTES UN SĪRIJAS MILITĀRĀS ALIANSES.

Ammanā. Arabu valstu militārā alianse, kuras locekļi vēl nesen solījā turēties kopā cīņā pret Izraēlu, tikpat kā izjukusi. Saudi Arabija, Jordāna, Sīrija un Ēgipte, kas veidoja arabu bloka militāro kodolu ,tagad sadalījušās divās grupās, Saudi Arabijai un Jordānai izsakot vēlēšanos sadarboties ar rietumiem, kamēr Ēgipte un Sīrija vēl vienmēr apliecina savas simpatijas Austrumiem.

Šīs nedēļas vidū, kad Jordānas galvaspilsētā viesojās Saudi Arabijas karalis Sauds, Jordāna pārtrauca attieksmes ar Ēgipti kā diplomātiskajā, tā militārajā laukā. Politiskā uguņošana sākās, kad Jordāna pieprasīja divu ēģiptiešu diplomātu atsaukšanu; abi tiek apvainoti sazvērestības mēģinājumā pret Jordānu. Tai pašā laikā Jordānas valdība ziņoja, ka tā atsauc savu sūtni no Kaīro. Ēgipte savukārt nekavējās paskaidrot, ka nevis Jordāna sūtni atsauc, bet ka Ēgipte viņu izraida — un tās būtu tiešas sekas divu augšminēto diplomātu izraidīšanai no Jordānas. Notikumu virkni noslēdza Jordānas paziņojums, ka pieprasīta Ēgiptes militārā pārstāvja izvākšanās no Ammanas. Lai Jordānai nedotu pēdējo vārdu, Ēgipte šo faktu noliedz, paskaidrojot, ka tā savu militāro pārstāvi nolēmusi atsaukt.

Pirmais trieciens Ēgiptes prezidenta Nasera veidotai četru valstu militārai aliansei bija Sīrijas karaspēka izraidīšana no Jordānas .Pēc tam, kad Izraēla bija iebrukusi Ēģiptē, apmēram 3000 sīriešu karavīru apmetās Jordānas territorijā — pēdējās aizsardzībai pret Izraēlas eventuālu uzbrukumu. Jordānas iekšpolitiskās krizes laikā Sīrijas draudzība sāka kļūt pārāk uzbāzīga, un karalis Huseins pieprasīja sīriešu karaspēka izvākšanos. Pēc zināmas kavēšanās Sīrija karaļa Huseina prasību ari īstenoja.

ĢEN. NORSTADTS „RĀDA MUSKUĻUS"

„PADOMJU SAVIENĪBAS UZBRUKUMS RIETUMIEM BEIGTOS AR TĀS NEŠAUBĪGU UN PILNĪGU IZNĪCINĀŠANU," DEKLARĒ ZIEMEĻATLANTIJAS ORGANIZĀCIJAS BRUŅOTO SPĒKU VIRSPAVĒLNIEKS ĢEN. NORSTADTS.

Vašingtonā. Sprieēāot pēc ģen. Norstadta pēdējā laikā tik atklātās valodas, gribētos domāt, ka Ziemeļatlantijas organizācijas bruņoto spēku virspavēlnieks nolēmis aizbāzt muti Padomju Savienības draudiem pret Eiropas brīvajām valstīm.

Padomju Savienības ministru prezidents Bulgāņins, kā zināms, pēdējā laikā daudz nodarbojies ar vēstuļu rakstīšanu, brīdinot vismaz 6 Eiropas valstu valdību galvas no atombāzu ierīkošanas savu zemju robežās.

Tagad, acīmredzot, ģen. Norstadts izšķīries ka pienākusi viņa kārta brīdināt. Nesen Vašingtonā publicēta ģen. Norstadta militārā liecība, kurā pēdējais deklarē, ka **uzbrukuma gadījumā Rietumiem Padomju Savienība tiks bez jebkādām šaubām absolūti iznīcināta — no gaisa. Ģen. Norstadts uzsvēra, ka Rietumi Padomju Savienībai var uzbrukt no 250 Sav. Valstu aviācijas bazēm un 150 Ziemeļatlantijas organizācijas lidlaukiem.** Ģenerālis tomēr pasteidzās paskaidrot, ka tas nenozīmē 400 uzbrukumam gatavas aviācijas bazes — šai skaitā ietelp vairākas Ziemeļatlantijas organizācijas bazes, kas atrodas Sav. Valstu aviācijas pārziņā. Ģen. Norstadts sacīja, ka Rietumu aviācijas bazes ir tā izkaisītas, ka tās nostādījušas Pad. Savienību neatrisināmas militāras problēmas priekšā.

FRANCIJAI JAUNA VALDĪBA

FRANCIJAS NACIONĀLĀ SAPULCE APSTIPRINA 42 GADU VECO MORĪSU BURŽ - MONURIJU MINISTRU PREZIDENTA AMATĀ.

Parīzē. Pēc 3 nedēļu ilgas partiju rīvēšanās radikālsociālistu vadītājam Morisam Burž - Monurijam beidzot izdevās sastādīt jaunu Francijas valdību, izbeidzot tik ļoti nepatīkamo, gan ne neparasto, politisko krizi. Jaunajā Francijas koalīcijas valdībā piedalās arī divi iepriekšējās valdības ministri — ārlietu ministrs Pino un ministrs Alžīrijas lietās Lakosts. Abi paliek līdzšinējos amatos.

Uzticības nobalsošanā parlamentā jaunā valdība saņēma 242 balsis, kamēr 163 deputāti balsoja pret. Galveno atbalstu ministru prezidents Burž - Monurijs saņēma no savas radikālsociālistu partijas, no sociālistiem un no neatkarīgiem republikāņiem. Spēcīgā Francijas komūnistu partija ,kā to jau varēja sagaidīt, vienprātīgi balsoja pret jauno kabinetu.

Ministru prezidents Burž - Monurijs bija aizsardzības ministrs Mollē vadībā.

PAGRIEZIENS KANADAS POLITISKAJĀ DZĪVĒ

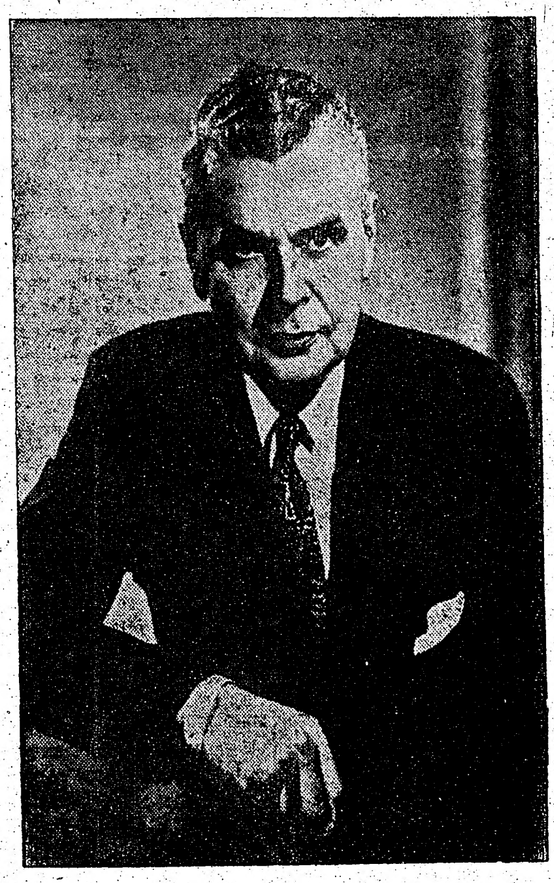

UZVARĒTĀJS DŽONS DIFENBEIKERS

PARLAMENTA VĒLĒŠANĀS 10. JŪNIJĀ AR IEGŪTIEM 111 MANDĀTIEM PIRMAJĀ VIETĀ IZVIRZĪJĀS PROGRESĪVI KONSERVĀTĪVO PARTIJA DŽ. DIFENBEIKERA VADĪBĀ.

Deviņi valdības ministri zaudē parlamenta sēdekļus Kanadas vispārējās vēlēšanās.

Kanadas 23. parlamenta vēlēšanās, cīņā par vairākumu likumdošanas iestādē ,kurā ir pavisam 265 sēdekļi, uzvarēja progresīvi - konservātīvie, kas divu mēnešu vēlēšanu sacensībā bija valdošo liberāļu pretinieki .Abu partiju līderi — L. St. Lorāns un Dž. Difenbeikers, apceļojot valsti no krasta līdz krastam, savās aģitācijas runās viens otru nesaudzīgi apkaroja.

Pēc neatlaidīgiem mēģinājumiem Kanadas konservātīvo partijai beidzot izdevies sagraut liberāļu vairākumu parlamentā.

Tikpat negaidīta kā vispārējā liberāļu sakāve bija arī deviņu St. Lorāna valdības ministru presonīgā neveiksme .Savas vietas parlamentā zaudēja pat tādi dūži kā tirdzniecības un saimniecības ministrs Haus (Howe) un finanču ministrs Harris. Liberāļi cieta zaudējumus visās Kanadas provincēs ,ieskaitot Kvebeku ,kur līdzšinējais liberāļu cietoksnis likās neieņemams, un Nufaundlendu.

Dinamiskā Džona Difenbeikera teicamie soļījumi valsts iekš- un ārpolitikā vēlētāju izšķiršanos stipri nosvēra uz progresīvi-konservātīvo pusi, kas pierādījās 10. jūnija vēlēšanās, KAD PĒDĒJIE IZVIRZĪJĀS PIRMAJĀ VIETĀ AR 111 MANDĀTIEM (IEPR. BIJA 51). OTRĀ VIETĀ AR 106 MANDĀTIEM (IEPR. 170) PALIEK LIBERĀĻI, KAS VALDĪJA 22 GADI. Trešajā vietā ierindojās sociālisti (CCF) ar 25, — sociālā kredita partija ar 19 mandatiem palika ceturtā vietā. Pārējās 6 sīkās partijas ieguva kopā 4 mandātus.

Piedalīšanās vēlēšanās šogad bija dzīvāka nekā 1953. g.: no apm. 9 milj. balstiesīgiem savas balsis nodevuši 6.166.077. Atsevišķās partijas dabūjušas sek. balsu skaitu: liberāļi 2.509.998, progr.-konservātīvie 2.378.632, CCF — 676.368 un pārējās — 600.519.

PAREĢO JAUNAS VĒLĒŠANAS

NEPĀRLIECINOŠĀ KONSERVĀTĪVO UZVARA LIEK DOMĀT, KA JAU VIENA GADA LAIKĀ KANADA VAR RĒĶINĀTIES AR JAUNĀM PARLAMENTA VĒLĒŠANĀM.

Otavā. Pēc 22 gadu ilgas valdīšanas," baudot liela vairākuma drošību parlamentā, liberāļi šī gada 10 jūnija vēlēšanās saņēma negaidītu, bet pelnītu pērienu. Uzvarēja Džona Difenbeikera progresīvi - konservātīvie, bet ar tik nelielu pārākumu, ka bez mazo partiju atbalsta valdīt nav iespējams. Līdz ar to Kanadas iekšpolitiskajā dzīvē sākusies neparasta aktīvitāte un nervozitāte.

Kāds atbalsts konservātīvo partijas vadībai būtu nepieciešams, lai tā varētu valdīt? Un vai konservātīviem, kas no absolūta vairākuma parlamentā stāv ļoti tālu, vispār ir kādas cerības?

Liberāļu piekritēju skaitu, bez šaubām, samazinās tas, ka vēlēšanās no parlamenta izbalsoja deviņus valdības ministrus. Tam vien jau vajadzētu radīt pietiekamu demorālizāciju liberāļu rindās, kas Difenbeikeram dotu iespēju nostabilzēties.

Bez parlamenta vairākuma Difenbeikeram, bez šaubām, būtu daudz jālaipo un jābalansē. Parlamenta lēmumi būtu jāierobežo vispārējo interešu sfairā, kur pārējās partijas, lai nesabojātu savu reputāciju tautas acīs, nedrīkstētu stāties valdībai pretim. Šāda situācija, protams, nevar būt ilgstoša. Domā, ka ar laiku Difenbeikera valdībai parlamentā uzticība būs liegta. **Bet tad jaunās vēlēšanās Difenbeikers jau varētu iziet kā ministru prezidents, ar vislielākām cerībām iegūt savai partijai lielāku balšu skaitu nekā šī gada 10. jūnijā.**

Jau vistuvākā nākotnē Londonā sāksies Apvienotās karalistes ministru prezidentu konference. Domā, ka šinī konferencē ieradīsies St. Lorāns. Tai pašā laikā pareģo, ka St. Lorānu uz Londonu pavadīs Džons Difenbeikers

DIVAS MĀMUĻAS SASNIEDZ BRĪVO PASAULI

No padomju okupētās Latvijas pie bērniem ierodas piederīgie

Kanadas latviešus šai nedēļā atkal satrauca ziņa par divu vecu latviešu māmuļu izkļūšanu cauri dzelzs aizkaram brīvajā Kanadā. Abos gadījumos izsaukšana kārtota no Kanadas, virzīta cauri Maskavai, prasījusi vairākus gadu laiku, daudz nervu satraukuma, svārstīgu cerību un arī naudas. Vienai no atbraucējām, Elvīrai Bēncei, meita Elvīra Muchka dzīvo Kirklandleikā, Ont., otra ir pazīstamā sabiedriskā darbiniece J. Grodņa sievasmāte, kas devusies uz Bramptonu.

Vidū atbraucēja Anna Breģe. No viņas pa labi meita Vera Grodne; pa kr. mazmeitas Inese un Ieva. J. Kreiļa uzņ.

Anna Breģe

10. maija agrā rītā Maltonas lidlaukā nosēdās lielā TCA North Star satiksmes lidmašīna, kas no Rīgas atveda 69 gadus veco latvieti Annu Breģi, lai pēc 13 gariem gadiem atkal satiktu savus piederīgos un baudītu normālu dzīvi.

A. Breģei dokumentu kārtošana ilgusi vairāk kā gadu. Izsaukšanas lūgumus iesniegusi viņas meita Vera Grodne, Kanadā. Pēc tam bijis jākārto garas formālitātes Rīgā un beidzot Maskavā, kur saņēmusi iebraukšanas vīzu, un ar lidmašīnu no Maskavas vēlreiz cauri Rīgai, Kopenhāgenai, Ganderai, Montreālai ieradusies Maltonā, kur to sagaidīja piederīgie.

Mūsu laikraksta līdzstrādniekam bija iždevība satikt no Latvijas Kanadā iebraukušo māmuļu jau otrā dienā pēc viņas ierašanās Bramptonā. Viņa apliecina, ka jūtoties citā, apbrīnojamā pasaulē, ko pati gandrīz nevarot ticēt, redzot starpību, kā laudis dzīvo šeit un dzimtenē.

(Nobeigums 8. lpp.)

Katrīnu Benci Montreālas lidlaukā sagaida znots Teodors Muchks.

MOCEKLU PIEMINAS AKTS TORONTO

notiks 16. jūnijā, pl. 4 p.p. Odeona kinoteātrī, Carlton ielā. Aktā runās Džons Noble, kas 9,5 gadi bija ieslodzīts komūnistu cietumos, kur ticies ar ieslodzītajiem baltiešiem. Protesta demonstrācijas automašīnās; pulcēšanās vieta pl. 2 p.p. Loblava veikala laukumā Dufferinielā (starp College un Bloor). 16. jūnijā, pl. 12,00—12,30 raidītājs CKFH (1400) noraidīs Baltijas tautu federācijas prezidentu vietnieku uzrunas un nacionālu mūziku. Tajā pašā dienā, pl. 8,00—8,30 v. raidītājs CFRB (1010) raidīs baltiešiem veltītu programmu.

LATVIJA

Draugi grib mūs asimilēt,
lenaidnieki grib mūs iznīcināt,
Bet mēs gribam palikt latvieši.
Archibīskaps T. GRĪNBERGS

PĒDĒJAIS CĒLIENS

MOCEKĻUS PIEMINOT

A. SEDASDĒLS

Septiņpadsmitais jūnijs, kad sagruva Latvijas brīvvalsts, dzelžu ķēdē rauj līdzi septiņpadsmit gadus kopš sātaniskā vara pakāpeniski iznīcina mūsu tautu, nesastāpot ceļā nekādu spēku, kas uzņemtos aizstāvēt nevainīgu cilvēku dvēseles. Tas ir ilgs laiks, un nav pazīmju, ka mocekļu gājienam būtu gaidāms drīzs gals. Tālajos ledus un sniega laukos apgūlusies tūkstoši, darbā nomocīti vai badā sabeigti. Ja arī atmeņi brēktu un upuru bedres runātu pērkonbalsī, brīvā pasaule šo valodu neuzklausītu. Tā piemiedz ausis pret postu, kas plosa komūnisma apspiestās zemes. Ko gan mēs velti prasām palīdzību pret noziedzīgajiem notikumiem Baltijas valstīs, kas sākušies pirms 17 gadiem ,ja nesenajā pagātnē ar nāvi vergu nometnēs devās daudz varonīgu ungāru, pār kuru likteņa atvieglošanu neviena no demokratiskajām lielvalstīm nav vēl lestājusies?

Pasaules nelaimi pārauga zāle. Tā pagaldām klājusies pāri arī Baltijas valstu liktenim. Var drošu jautāt caurmērā katru rietumnieku jaunajā pasaulē, tās neko jums nepateiks par Baltijas postu kopš septiņpadsmit gadiem. Vienīgi mēs paši kaut cik spējam izprast savu cietēju sāpes, kas sākās posta pirmajā ciešanā tālajā jūnija naktī. Daudzās vēstules no dzimtenes liecina, ka daļa mocekļu, kuŗus tundrās nav salauzīs nedz bads, nedz sals, nedz verdzība, atgriežas dzimtenē. Un tomēr — šo cietēju spēki ir iedragāti. Iedragāti tik smagi, ka pat darbam tie vairs nav spējīgi. Daudzās vēstulēs lūdz ārstniecisku palīdzību. Ne vienā tiem, kas atgriežas, bet arī tiem, kas verdzības laiku aizvada Latvijas zemē. Tā ir traģēdijas pēdējā ošiena viena daļa. Atgriežotīes dzimtenē, daudzi tur vairs neatrod nedz paziņas, nedz pajumti, nedz ziedrangus, nedz piederīgos, nerunājot par pašu zemi ,kas rada nepārskatāmam izniecības laukam. Visu zaudējuši, arī to, ko tie vēl iedomās glabāja, daudzi griežas atpakaļ uz tālo ledus joslu, kur ciešanu un moku gados it kā pleŗasts un kur var atrast, kaut arī vāji samaksātu nodarbošanās. Tā ir traģēdija, kas nav nedz aprakstāma, nedz iedomājama. Bet tā ir patiesība. Šis gājiens atpakaļ, tāpat kā atgriešanās sapostītajā dzimtenē, ir mūsu tautas mocekļu pēdējais cēliens. Cik ilgi vēl izturēt, kad jau desmit un vairāk mokpilnu gadu uz pleciem?

Garos svešniecības gados svešos dievnamos ir lūgts un aizlūgts par mūsu cietēju likteni un atpestīšanu, bet Dievs nav šo lūgšanu paklausījis. Atlicis vienīgi pašiem dot, ziedoties un palīdzēt, lai brāļu un māsu likteņa pēdējo cēlienu atdotu vieglotu. Varbūt tā ir vienīgā reālā izrīcība viņu posta un nāves gājienā. Mēs nedrīkstam atslābt vai klausīties pa labi un kreisi, lauties ieteikmoties pārgudrā runām, kas nereti uzskata šādu pašaizliedzību par bīstamu. Mums nav daudz ko gaidīt no demokratiskā jaunajā pasaulē, kas ļaužas aizrestotā vagonu karavāni, kas tālajā jūnija naktī nolaupīja tūkstošiem ziedošu dvsseļu. Dažkārt nemanām, ka svešums nomāc ilgas, izdzēš sāpes un radu apmierinātību ar likteni. Daži latviešu asiņu cilvēks, līdzīgi citiem, apkārtnē, atzinis — labāk priecāties, nekā gausties... Tā iz bīstamība, kas pieņemoties plašumā, mūs iznīcinās un pārveidos par bezgožlem visu mocekļu priekšā. Septiņpadsmit gadu postā un bez brīvības ir apstāklis, ko nedrīkstam neiznst, atrazdamies brīvībā. Ja svešinieki negrib un necenšas to izprast un cinities pret tautu apspiedējiem, mums pašiem šī cēna nemitīgi jāierosina un jāatgādina.

KOMŪNISTI LATVIJĀ NERVOZĒ

Maskavas kalpi okupētajā Latvijā kļūst loti nervozi, ja Rietumu pasaulē atskan prasības atdot Latvijai laupīto brīvību. Šai ziņā interesanti ir komentāri Rīgas laikrakstos par A. I. Leita disertāciju „Ārzemju kapitāls Latvijā (1919.—1939. g.)". Padomju disertāciju aizstāvējis Lomonosova vārdā nosauktās Maskavas valsts universitātes ekonomijas fakultātē. Tai pašā laikā dala no disertācijas izdota atsevišķā brošūrā latviešu valodā.

Sovetskaja Latvija, 26. aprīlī brošūru recenzējot, starp citu ļauj valu šādām baiļu balsīm:

„Pēdējā laikā impeŗiālistiskā reakcija pastiprinājusi savu graujošo darbību pret sociālistisko nometni. Viņu uzbrukumu objekts, starp citu, ir Baltijas padomju republikas. Dzirdami saucieni krusta gājieniem uz Baltiju. Šinī kampaņā aktīvi ieslēgušies buržujiskie nacionālisti. Šinī kauna pilnajā akcijā pret Padomju Baltijas tautām piedalās ASV, Anglijas un Francijas valstu vadītāji. Nesen Eizenhauers un Dalless uzstājas ar paziņojumiem par „buržuāzijas režima atjaunošanas nepieciešamību Latvijā, Igaunijā un Lietuvā."

ASV Kongress noorganizēja speciālu komisiju, kuŗai jāpierāda Latvijas, Igaunijas un Lietuvas pievienošanas pie PSRS nelikumība. 1956. g. šīs komisijas publicējumos fakti un notikumi Baltijā pirms padomju varas nodibināšanās ir sagrozīti un falsificēti.

Šādos apstākļos A. Leita grāmata ir vairāk nekā aktuāla. Atklāt imperiālisma ekonomisko un politiso ekspansiju Baltijā — nozīmē atbildēt uz jautājumu: kā to dara un pie kā tas noved?

Lasītājs atradīs A. Leita grāmatā plašu materiālu, kādus ceļus un metodes lietoja ārzemju kapitāls, lai iespiestos Latvijas saimniecībā. Ārzemju monopoli pilnīgi pakļāva savai kontrolei valsts akciju biedrības. Ārzemju monopoliem bija savas koncesijas Latvijā. Visu sērkociņu rūpniecību nodeva Kreigera koncerna nodaļai. Ārējie parādi sasniedza lielus apmērus: 20-to gadu belgās tie bija 120 milj. latu.

Pie A. Leita darba trūkumiem jānosauc tas, ka trūkst imperiālisma sistēmas raksturojuma. Žēl, ka autors loti maz parādījis imperiālistisko valstu pretrunas Latvijā. Vajadzēja kritizēt tos mūsu republikas ekonomistus, kas deklarātīvi un bez materiāliem apgaismojuši tā laika Latvijas vēsturi.

Žurnāls „Komunist sov. Latvii" atradis šādas kļūdas: „Autors analizē buržujiskās Latvijas atkarību no ārzemju kapitāla tikai 9 gadu periodā, bet neapskata visu periodu. Ļoti maz vietas ierādītas darbaļaužu stāvoklim burž. Latvijā, maz statistiskā materiāla par strādnieku peļņu, par materiālo līmeni un dzīvokļu apstākļiem uz laukiem. Nepietiekami parādīta strādnieku šķiras revolucionārā cīņa kompartijas vadībā."

BEIDZIS UNIVERSITĀTI

BRUNO UPĀNS

Šogad beidzis Toronto universitātes tautsaimniecības fakultātes administratīvo nodaļu. Jaunais organizāters akadēmisko izglītību turpinās T. U. paidagoģijas nodaļā. B. U. ir Fraternitas Cursica locekļis.

VIESTURIEŠI AICINA

Pēc aizvadītajiem Dziesmu svētkiem ir patīkami vērot, ka dažam labam dziesmu mīļotājam, kas līdz šim šādu vai citādu iemeslu dēļ nebija varējis piedalīties korī, ir radusies interese par dziedāšanu. Šinī sakarā apvienotais vīru koris Viesturs ziņo, ka vēl arvien uzņem jaunus dziedātājus visās balsu grupās. Pieteikšanos var izdarīt kora mēģinājuma laikā ceturtdienās DV namā, 123 Huron ielā no plkst. 8 — 10 vakarā, vai pie kora diriģenta komponista Jāņa Cīruļa ,16 Bowden St., Toronto. Patlaban koris sāk iestudēt jaunas dziesmaģ koncertam, un visā drīzumā uzsāks mācīties dziesmas, kas paredzētas 1958. gada 4. jūlija Dziesmu svētku programmā Ņujorkā.

Viestura koris.

VIESI SAULAINĒ

Dzīvu interesi par Saulaini sākušas izrādīt arī citas organizācijas. 2. un 3. augustā jaunatnes vadītāju kursus Saulainē grib noturēt Kanadas latviešu jaunatnes nacionālā apvienība. Augusta pēdējā nedēļā latviešu bērnu nometnei Saulainē noslēdzoties, Saulaini jaunatnes vadītāju kursiem izmantos ev.-lut. baznīcas Misūri sinodes Ontario distrikts, bet augusta pēdējā nedēļas nogalē Saulainē grib pulcēties mežkopju apvienības Šalkone biedri ar saviem ģimenes locekļiem.

Filmu izrādes Saulainē

Māc. A. Lūsis paskaidro, ka šajā vasarā Saulainē būs iespējams noskatīties daudzas vērtīgas, audzinoša satura filmas, jo Misūri sinode nodevusi Saulaines pārvaldes rīcībā filmu aparātu un lāvuri sī izmantot savu plašo filmu bibliotēku par loti zemu atlīdzību. Īpaši piemērotas filmas jaunatnei būs no t. s. „This is the Life" — filmu serijas, ko lieto televīzijas raidījumi.

Tuvākās nedēļās sanāks kopā Saulaines jauniešu nometnes vadība, lai pārrunātu jauniešu nometnes programmu. Nometni vadīs skolotājs A. Bāliņš ar palīgiem A. Uiskuu un M. Lūkus.

Sagaidot jo kuplu nometnotāju skaitu un vēloties novērst varbūtējus sastrēgumus, kas var rasties sakarā ar bērnu novietošanu, Saulaines pārvalde lūdz nevilcinātīes ar bērnu pieteikšanu nometnē.

Bērni piesakāmi māc. A. Lūsim (tel. LE 6 2510... Nometnošanas maksa $11,- nedēļā ,ieskaitot apdrošināšanas naudu.

JAUNA LUTERĀŅU BAZNĪCA KANADĀ

Misuri sinodes baznīcas Kanadā apvienojas jaunā pārvaldē

Katru otro gadu Ontario apgabala ev.-lut. baznīcas Misūri sinodes draudžu mācītāji un delegāti pulcējas plašā sanāksmē, kas ilgst vairkas dienas un aptver plašu un vispusīgu programmu. Šogad šāda sanāksme laikā no 3. līdz 6. jūnijam notika Dašvūdā, pie Huron ezera. Sanāksmē piedalījās vairāk kā 150 draudžu pārstāvji un mācītāji. Sanāksmes virstemats bija veltīts draudžu iekšējās uzbūves un administrācijas darbam. Par šo jautājumu nolasīja vairākus referātus, kas izstrādāti, balstoties uz pēdējos gados savākto faktu un statistisko datu materiāliem. Vispārējais viedoklis bija tāds, ka tikai tā var būt aktīva un dzīva draudze, kurā visi pieaugušie draudzes locekļi piedalās kādā no draudzes darba nozarēm. Referātos bija norādīts, ka mācītāji atbrīvojami no administratīvajiem pienākumiem, un to veikšana jāpārņem īpaši sagatavotiem draudžu darbiniekiem. Visās draudzēs un prāvesta iecirkņos vēlams organizēt atbilstīgus kursus draudzes darbiniekiu sagatavošanai.

Viens no svarīgākajiem sinodes lēmumiem saistījās ar zināmiem pārkārtojumiem ev.-lut. baznīcas dzīvē. Un, proti, sanāksmes dalībnieki nolēma, ka trim Kanadas ev.-lut. baznīcas distriktiem (Ontario, Manitobas - Saskačevanas un Britu Kolumbijas), kas līdz šim piederēja pie ev.-lut. baznīcas Misuri sinodes, jāapvienojas jaunā vienībā, kas tiks inkorporēta pie Kanadas valdības un sauksies „Lutera-ņu baznīca Kanadā." Jaunās baznīcas organizācija aptvers visas tās draudzes, kas līdz šim piederēja pie Misūri sinodes: tai būs sava pārvalde, prezidents un citi administratīvi institūti. Tai būs arī kopējs budžets, tā rūpēsies par mācības iestāžu uzturēšan u u. t. t. Attiecības ar līdzšinējo „jumta" organizāciju — ev.-lut. baznīcas Misūri sinodi — tiks turpinātas.

Plašas pārrunas izraisīja arī jautājums par to, kur ņemt mācītājus, lai aizpildītu visas vakances, kas pašreiz radušās Sav. Valstu un Kanadas draudzēs. Sinodes pirmais viceprezidents Dr. H. Harms, kas bija ieradies no St. Lui, norādīja, ka Misūri sinodei vien pašlaik vakantas ir apm. 300 draudzes, kuŗām trūkst mācītāju. Arī Ontario apgabalā draudžu aprūpei un jaunām misijas draudzēm būtu vajadzīgi 7 mācītāji. Īpaša komisija, kas šo jautājumu bija pētījusi, norādīja, ka viens no mācītāju trūkuma iemesliem varētu būt mācītāju, īpaši misionāru, zemās algas. Lai kļūtu par mācītāju Misūri sinodē, jāstudē 6 gadi. Bet studijas beidzot, mācītājiem garantēta daudz mazāka alga nekā citiem intelligentu profesiju darbiniekiem — ārstiem, advokātiem u. t. t.

Sinode tādēļ, sekojot komisijas ieteikumam, nolēma, sākot ar šī gada 1. jūliju, paaugstināt mācītāju — misionāru pamatalgas līdz $3.000,- gadā, maksājot arī piemaksu par katru bērnu ģimenē $10,- mēnesī.

Sinodes laikā nolasītie ziņojumi par misijas draudzēm sniegto atbalstu rāda, ka 1956. gadā Ontario apgabalā visas latviešu draudzes, izņemot Toronto Sv. Jāņa draudzi, saņēmušas sinodes pabalstu kopsummā $10.784,00. Tā kā šajās latviešu draudzēs reģistrēti 1.032 draudzes locekļi — nodokļu maksātāji, tad iznāk, ka katra šajās draudzēs reģistrēta latvieša garīgā aprūpe sinodei pagājušā gadā izmaksājusi $10,-. Varbūt šī iemsla dēļ, īpaši jaunākajos kanadiešu mācītājos, kas Ontario apgabalā sākuši strādāt pēdējos gados, vērojams zināms nemīlestības pret jaunieceļotājiem un viņu draudzēm.

No latviešu mācītājiem Dašvūdas konferencē piedalījās A. Lūsis, A. Briedis, E. Kerģis un V. Šēfers.

A.

14. JŪNIJS HAMILTONĀ

14. jūnija atcere šogad Hamiltonā tiek atzīmēta loti plaši, tā ka gandrīz visu šo nedēļu jau varētu atzīmēt par 14. jūnija sēru un brīdinājuma nedēļu.

Otrdien, pl. 9,30 vakarā, CHML radiofonā Edīte Haidere runāja par baltiešu deportācijām 1941. gadā un brīdināja kanadiešus no komūnisma briesmām. Vienā no šīs nedēļas Spektātora numuriem bija uzņēmums un raksts, ka Baltijas tautu federācija svētdien, 16. jūnijā, Hamiltonā, gatavojas atzīmēt 14. jūnija notikumus. Tālāk 14. jūnija vakarā, pl. 7,00 notika sēru dievkalpojums latviešu Kristus draudzē, ko vadīja mācītājs E. Pavasars. Ar solo dziesmām dievkalpojumu kuplināja Maija Zemīte. Dievkalpojumā ar sērās tītiem karogiem piedalījās Hamiltonas skauti, gaidas un DV.

Protesta demonstrācija gājiens notiks svētdien, 16. jūnijā, pl. 12, no Lietuviešu baznīcas Dundur St. N. un virzīsies uz King un James, kur notiks īsa sapulce. Gājienā aicināti piedalīties visi Hamiltonas un tuvumā dzīvojošie tautieši un visi, kam būtu iespējams, ierasties tautas tērpos. Būs daudz Latvijas karogu un plakātu.

Demonstrācija noslēgsies ar svinīgu aktu Royal Connaugh hoteli, kur runās Rons Gostiks un dziedās apvienotais vīru koris „Viesturs" dir. Jāņa Cīruļa vadībā. Būsim visi klāt šai sarīkojumā.

GENERĀLKONSULS
Mr. R. N. BRYSON

Toronto, tel. GE 5861
114 DANFORTH AVE.

KONSULS
VILIS TOMSONS

Tel. RE 8.7798, Montreal, P.Q.,
5210 VICTORIA AVE., APT. 10

Apdrošināšana
14 labākajās sabiedrībās
VALD. BEBRIS
Tel. WA 2-5913,
48 Rathnally Ave., Toronto

GATAVOJAS CIEMOTIES LATVIJĀ

Sakarā ar padomju valdības paziņojumu, ka ārzemju tūristi tagad varēs apmeklēt arī Baltijas valstis, daži latvieši nopietni apsver jautājumu šovasar apmeklēt dzimteni. Tie ir latvieši, kas ieguvuši ASV pavalstniecību pirms Otrā pasaules kara. Tiem latviešiem, kas ieguvuši kādas citas valsts pavalstniecību pēdējos gados, pirms šāda soja speršanas, būtu nopietni jāpārdomā, jo viegli var gadīties, ka šāds tūristu brauciens uz Latviju nobeidzas Sibirijā. Pēc pagad varēs apmeklēt arī Baltijas domju likumiem pilsonis var pārvalstis, daži latvieši nopietni ap- iet citas valsts pavalstniecībā tikai ar padomju valdības piekrišanu. Tā kā trimdinieki, kas kļuvuši kādas citas valsts pilsoņi, šādu atļauju nav prasījuši, tad padomju valdība tos arvien vēl atzīst par saviem pavalstniekiem.

Vairāki ASV pilsoņi jau pieprasījuši padomju sūtniecībā atļauju apmeklēt Baltijas valstis, bet lielāko tiesu noraidīti. Atļauju ir saņēmuši tādi, kuŗi ir pazīstami kā komūnistu piekritēji.

Kāds igaunis ,kas tagad ir ASV pilsonis, devies uz Helsinkiem, kur ieradies ASV sūtniecībā un apjautājies par iespējām apmeklēt Tallinu. Viņam paskaidrots, ka ASV sūtniecība nekādus šķēršļus necels, bet arī neuzņemas nekādu atbildību un nekādas saistības, ja apmeklētājam rastos grūtības izbraukšanā no Padomju Savienības.

Latvietis pavada lielkņazi uz Kanadu

Dānijas latviešu informācijas biletens ziņo, ka krievu lielkņaze Olga Aleksandrovna ieradusies Kanadā, paņemot no Dānijas līdzi latvieti Daugavieti, kas strādājis viņas muižā Dānijā.

Lielkņaze Olga ir cara Nikolaja II māsa. Revolūcijas laikā viņa dzīvoja Krievijas dienvidos kopā ar savu māti, ķeizara Aleksandra III dzīves biedri Dagmāru, kas bija dzimusi Dānijas princese. 1918. g. angļu kreiseris Krimā uzņēma lielkņazi Olgu ar ķeizarieni - māti un tās pārveda uz Angliju. Vēlāk viņas pārcēlās uz Dāniju, kur ķeizariene - māte mira 1927. gadā.

Lielkņaze Olga nopirka muižu Kopenhāgenas tuvumā un apmetās tajā uz dzīvi. Daugavietis bēgļu gaitās nokļuvis Dānijā, pirmo darbu dabūja lielkņazes muižā un strādāja tur visus šos gadus.

Kara drausmīgākajā, vecā Nellkņaze nesen likvidēja savu muižu un pārcēlās uz Kanadu, kur nopirkusi īpašumu Toronto tuvumā. Lielkņaze atveda līdzi uz Kanadu dažus savus strādniekus, to skaitā arī Daugavieti. Visus ceļošanas izdevumus segusi lielkņaze. Daugavietis esot loti apmierināts ar darba apstākļiem lielkņazes īpašumā Kanadā.

LASĪTAJU vēstules

BALTIJAS BRIVIBAS ZVANS

Latvijas Amerikā red.:

Pasaules izstādē, kas notiks nākamajā gadā Briselē, kur boļševiki, kā parasti, reprezentēsies ar Baltijas valstu paviljonu, kollēģa Kārlis Vanags ieteic — netālu no šī paviljona ierīkot Baltijas brīvības zvanu. Apsveicama ideja, kas būtu arī jāreālizē, jo sai miljonu izstādē šādam zvanam būs milzu nozīme sabiedriskās domas ietekmēšanai apspiesto Baltijas valstu labā.

Mag. iur. E. Lapiņš

Sarīkojumu kalendārs Toronto

21. jūnijā Kolumbus zālē DV Līgo svētku balle.
Līdz 30. jūnijam — Mākslas izstāde Hart House.
31. augustā DV dienu balle Palace Pier, DV Toronto nod.
29. septembrī Jaunsudrabiņa vakars, LPB Kanadas kopa.
19. oktobrī Dāmu valsis — Čikāgas teātra viesizrāde, TLB.
9. novembrī Mārtiņu balle — Palace Pier, DV Toronto nod., DV Sporta klubs.
23. novembrī Bostonas ansambļa viesizrāde.
31. decembrī Jaungada sagaidīšana Kolumba zālē.
31. janvārī 1958. g. Preses balle, LPB Kanadas kopa.

HAMILTONA

16. jūnijā Aizvesto piemiņas diena ar demonstrācijas gājienu un svinīgu aktu.
22. jūnijā Līgo svētki Mora farmā Grand River upes krastā. HLB un DV.
12. oktobrī Hamiltonas DV gada svētki.
16. novembrī Latvijas valsts neatkarības svētku svinības.

SV. KATARINĒS

22. jūnijā DV nodaļas Jāņu dienas sarīkojums Effingham Picnic parkā. Sākums plkst. 6 vakarā.

NIAGARA

13. jūlijā — Draudzības un Jaunatnes dienu atklāšana, koncerts un balle.
14. jūlijā — Jaunatnes un Draudzības dienu noslēguma ar brīvdabas izrādi.

KANADĀ TORONTO

LPB Kanadas kopas valdes pēdējā sēdē nolēma J. Jaunsudrabiņa 80 mūža gadiem veltītu vakaru ar referātu un priekšnesumiem, kuŗos lasīs arī jubilāra darbus, rīkot 29. septembrī.

Sakarā ar to, ka 1958. g. 24. janvārī Kolumba zāli aizņēmuši studenti, nākošā gada tradicionālo Prēses balli ar plašu programmu rīkos nedēļu vēlāk — 31. janvārī. Ar šo atsaukts valdes agrākais lēmums Preses balli rīkot 24. janvārī.

I ev. - lut. draudzes locekļi Vasarsvētku svētdienu pavadīja Sidrabenē, kur bērnu nometnes saimniecības ēkā bija rīkots grozīņu vakars. Pēc mācītāja A. Čopa ievadrunas, kurā viņš pieskārās dažādm Sidrabenes problēmām un draudzes locekļu kopībai, Sidrabenes pārvaldes prāks P. Plīsis vakara dalībniekiem pastāstīja par tuvākiem nodomiem pārvaldes darbā. Tā nule izdots ceļa būvēšanas darbs kalnā, kur vasaras mājiņu īpašnieki līdz šim nevarēja ar mašīnām uzbraukt un piedzīvoja arī lielas grūtības jau mājiņas celot. Tāpat ar ceļu līdzinātāju iebrauks arī pārējos Sidrabenes platībā paredzētos ceļus. Pag. nedēļā ieurbta arī jauna aka pie bērnu nometnes virtuves, kas nodrošinās pietiekamu ūdens piegādi nometnes laikā.

Vakara jautrajā daļā P. Plīsis viesus „iepazīstināja" ar draudzes pādomes locekļiem, palīgā ņemot labdabīgi jautrus pantiņus.

Vakara ritējumu izkārtoja E. Freimuts, kas gādāja arī, lai neapklustu skanīgas un krāšņas dziesmas.

Mācītājs A. Čops kristījis Silviju Helgu Reinholdu, Alfreda un Lilijas meitiņu

8. jūnijā 88 gadu vecumā miris Augusts Elduks ,dzimis Valmierā. Viņu 13. jūnijā Jorkas latviešu kapos apbedīja mācītājs A. Čops. Aizgājējs atstāj sievu un 2 dēlus, kas dzīvo Toronto.

Mācītājs A. Briedis laulājis Rudolfu Vilhelmu Pētersonu ar Lidiju Ainu Kurciku.

Latviešu ārsti

J. Karols, 404 Delavare Ave., tel. LE 4-1681; P. Bārdiņš, 33 Dalton Rd., tel. WA 2-4608 vai WA 1-7203; Silvija Užāns, 52 Linsmore Cres., tel. HO 5-2892; A. Tūters, 603 Sherbourne St., tel WA 1-4478 vai WA 1-2764; Marta Saina, 547 Hillsdale Ave., tel. MO 1864; Ed. Upenieks, 500 College St., tel. LE 4-5196; L. Upenieks, 1270 Weston Rd., tel RO 2-0962 vai CH 4-2081.

HAMILTONĀ

Latviešu skolas Hamiltonā 3. izlaiduma akts un mācības gada sarīkojums notiks sestdien, 15. jūnijā, plkst. 18-os, Sv. Trīsvienības baznīcas apakšējā zālē, 18 Victoria Ave., South. Svētbrīdi vadīs māc. E. Pavasars; svētku runu teiks LNAK skolu daļas pārstāvis, kam sekos apliecību izsniegšana skolu beigušajiem. Priekšnesumu daļā tautas dziesmu uzvedumu izpildīs skolnieki no I līdz V klasei, bet M. Timmas pasaku lugas Apburtā zeme pirmuzvedumu skatīsim vecāko klašu skolnieku izpildījumā.

Pēc priekšnesumiem būs kopīgs azaids solniekiem un rotaļas. Uz šo sarīkojumu laipni aicināti skolnieku vecāki, skolas absolventi un visi tautieši. Ieeja pret labprātīgiem ziedojumiem. Skolniekiem jāierodas sarīkojuma vietā pl. 17,15, ņemot līdz „groziņu".

Latviešu skolu Hamiltonā 1957. g. 15. jūnijā beidz Ingrida Baumane, Paulis Deduinets, Zeltīte Pētersone, Ansis Purvietis, Mudīte Riša, Biruta Sirmgalve, Vitauts Smiltnieks un Skaidrīte Suškova.

LONDONA, ONT.

Londonas latviešu organizācijas ir paradušas rīkot pavasarī vai vasaras sākumā bērnu svētkus. Šogad tie notika 9. jūnijā E. Ūdra vadībā. Svētkus ievadīja bērnu gājiens un dziesma L. Caukas vadībā, kas bija visas programmas izstrādātāja. Tad P. Dreimanis stāstīja bērniem par latviešu paražām Vasarsvētkos, dāmas viņus pacināja un I. Epnere vadīja rotaļas, kuŗām, sekoja nodarbības dažādos stendos, par ko ikviens bērns saņēma kādu balvu. Ļoti aktīvi bija jaunatnes pulciņa dalībnieki bērnu nodarbību vadībā.

Western Ontario universitāti Londonā katru gadu beidz daži latvieši. Šogad to beidza 3 tautieši: Kārlis Brasliņš fiziskā audzināšanā un Jānis Jente komerczinātnēs ar B. A. gradu un Evalds Lasis ķīmijā ar B. Sc. gradu. Ps.

Redakcija patur tiesības iesūtītos manuskriptus saīsināt.
Nelzlietotos manuskriptus neuzglabās, bet uz vēlēšanos sūtīs atpakaļ, ja būs pievienota pastmarka.
Ar autora vārdu vai iniciāļiem parakstītajos rakstos izteiktās domas var arī neatbilst redakcijas viedoklim.

SAIŅI CEĻA 4—6 NEDĒĻAS
Saiņus varat sūtīt arī pa gaisa pastu. Ar šeit samaksātu muitu izsūtām visplašākā izvēlē ANGĻU DRĀNAS, VEĻU, APAVUS, ĀRSTN. LĪDZEKĻUS, PĀRTIKU u. t. t.

Saiņus ar dzelzs aizkara sūtiet ar
TAZAB & CO. LTD.
22. ROLAND GDNS LONDON • • S.W.7 ENGLAND.
LIELĀKĀ SAIŅU IZSŪTĪŠANAS FIRMA ANGLIJĀ

Rakstiet mums un mēs nekavējoties atbildēsim; ja vēlaties, nosūtām pa gaisa pastu bezmaksas drānu paraugus.
CENRĀŽI, SARAKSTE UN PAŠKAIDROJUMI LATVIEŠU VALODĀ.

Latvietis beidzis militāro akadēmiju ASV

Aristīds Lambergs, Marijas Urnešus un V. Lamberga dēls, beidzis Masačuzetas militro akadēmiju un paaugstināts par leitnantu. Aristīds Lambergs ir korp vāciņas Fraternitas Metropolitana locekļis.

SLĒDZ DP NOMETNES AUSTRIJĀ

Latviešu mākslinieka grūtības

Pēc izstrādātās programmas bēgļu nometnes Austrijā paredzēts likvidēt tuvākajos gados, kad bēgļus novietos īres mājās. Plecas nometnes jau slēgtas, un līdz nākošā gada beigm slēgs vēl 16 nometnes no atlikušajām 50.

Viena no tām, kuŗu paredzēts likvidēt tuvākā laikā, ir Parsas nometne pie Zalcburgas .Šīs nometnes 110 ģimenēm cels mājas, kuŗu financēšanu uzņēmies AN bēgļu virskomisārs kopā ar Austrijas iestādēm. Šīs nometnes iemītnieku lielākā daļa ir vācu bēgļi, kā arī ukraiņi, poļi, latvieši, lietuvieši un ungāri. Aprunājoties ar šiem bēgļiem, noskaidrojies, ka daudzi no tiem ar bažām gaida to dienu, kad būs jāatstāj nometne, jo tajā pavadītie 10 gadi pieslīpuši tās iemītniekus šeit valdošajiem dzīves apstākļiem. Bēgļu ģimene par īri nometnē maksā 20-30 šiliņu mēnesī (apm. 80 c. — $1,20). Bēgļiem nav mēbeļu, ko likt jaunajos dzīvokļos. Daudzi negrib šķirties no draugiem un tautiešiem, baidīdamies, ka svešā vidē tie jutīsies pazuduši. Katrā ģimenē ir kāds nodarbinātais, kas negrib zaudēt savu darbu.

Bet ir arī citas lietas, kas apgrūtina nometnes atstāšanu. Kāda latviešu mākslinieka garīgi slimā dzīves biedre ievietoto tuvumā esošajā ārstniecības iestādē. 50 gadu vecajam latvietim nav vēlēšanās atstāt nometni.

ĀDENAU

SOCIĀLISTU VALDĪBA S
MIT GADOS UZBŪVĒJUŠI.
DZĪBAS MINISTRS ŠTRAUS

40.000 vāciešu Bambergā r
Dr. Konrada Adenauera run
tijas — kristīgo demokratu
runa bija pati asākā un sp
laikā teicis. Adenauers brīdi
šus soc

MŪSU LĪDZSTRĀDNIEKA

„Sociāldemokratu vadītā
desrepublika zaudēs uzticību
vās pasaules valstīs," teica k
lers. „Sociālistu valdība sa
to ēku, kas ar lielu pacietīb
gadiem ilgi celta. Nenotiekta
visu pilsonisko noliedzošā s
demokratu politika rietumv
Bundesrepublikai dāvāto uz
var tikai iznīcināt."

Tad kanclers Adenauers n
ja, ka ASV prezidenta Eize
era un viņa kopīgi panāktā
šanās atbrunošanās un Vācije
vienošanas jautājumos .ir v
vērta nekā visu sociāldemo
skalā trompetēšana šajās p
mās." Bonnas valdības šefs
šinējo sociālistu pieeju Vācij
vienošanas jautājumam n
par „tukšu plāpāšanu", kuŗa
reāla pamata. Sociāldemok
par spīti vairākārtīgi piete
sava plāna publicēšanai v
šai dienai unv neķā konkē
jauna vācu tautai šinīs sva
jautājumos devusi. Sociāli
noteiktība ir skaidri redzam
ja par kādu problēmu jārod
ta atbilde." Oilenhauera
atbilde skanot „jā — nē." T
sociāldemokratu partijas
sākums, jo partijā valdot
prātība. Partijas sterliā va
nākusi jau tik tālu, ka bā
klātībai pateikt savu isto
„Bet politiskā drosme parā
un tur, ja var atklātībai
ka arī politiskiem pretinie
jusi taisnība," sauca Aden

„Visos pagājušajos gados
kanclers, „esmu pūlējies
sociāldemokratu līdzdarbī
bas darbā, bet man nav
nākumu." Adenauers vēlrc
nāja vācu tautu atteikties
ra veida eksperimenta u
veida nenoteiktības, kas
valstīs varētu radīt iesp
vācu tautas nevienprātību
tēlumu. Vācu tautai šī
kajos gados jābūt vienprā
clāldemokratu ietekmā
tes politika pavairo kara
Pašreizējās valdības ie
liek šķēršļus komūnistu
jai." Adenauers visu šo

Tas bija skaistais Inčukalns.

Es piedzimu... Nu tur jau nekas sevišķs nav, Katram taču vismaz reiz jāpiedzimst. Nu un tā es piedzimu, kā māte stāstīja, tieši plkst. septiņos no rīta. Bijusi loti jauka un saulaina diena 26. maijā 1888. gadā. Tātad, kā teikt, klingeru gadā. Laikam tādēļ man Latvijā loti garšoja ūdensklingeri. Bet arī Hamburgas klingeri bija neaoēsties garšīgi. Šis notikums — tā dzimšana — norisa Inčukalnā, kas pazīstams kā skaista vieta, kur tek Gauja, mezdama likumus, rādīdama līčus, attekas, smilšu sēres. Krastos aug lapu koki, kuriem piekļaujas ezlu un priežu mežī. Pavasaros plavas plīnas puķēm. Zāle ir sulīga un ziedi reibina plāvējus un gājējus. Pie muižas bija brūzis ,kuŗam tecēja garām maza upīte, krizdama pār slūžām. Turpat lielceļa malā, kalna piegāzē bija arī no sarkaniem ķieģeļiem celta skola. Arī gar mūsu māju gāja ceļš uz muižu.

Es nu stiepos un augu, stiepos un augu. Tā pienāca mana kristību diena. Mani kristīja Allažu-Vangažu baznīcā mācītājs Braunšveigs. Esot bijis loti nopietns vīrs. Nezinu, vai viņš mani ir tetekmējis, bet arī es esmu gaužām nopietns. Jūs neticat? Ja jūs ar mani iepazīsities, tad ticēsit.

Kad pārbraucām mājās, mana krustmāte ,kas bijusi slaika, daļa kundze, baroniete Agate fon Valter, lējusi man uz galvas vīnu, lai man nekad dzīvē neejot slikti. Tāds bijis ticējums. Es gan esot par tādu laipnību sācis raudāt. Nu bet vai jūs neraudātu, ja vīnu nelej mutē, bet uz galvas? Mans krusttēvs bija muižas brūža īpašnieks Bruno Kūnics, bet otrs krusttēvs Otto Pelcs, Lielā restorāna īpašnieks pie Inčukalna stacijas. Tātad visi godājami cilvēki. Tagad nu jūs nebrīnīsities, ka man tik un es labprāt dzeru alu un vīnu. Man taču jāattaisno mani krusttēvi un daiļā krustmāte. Barons Volfs gan esot uz tēvu gaužām dusmojies ,ka viņš neesot aicināts par krusttēvu, un to tēvam patiešām ņēmis ļaunā.

Jā, kad esot piedzim
mani ietinuši sieviešu k
es patiktu meitenēm. L
manā jaunībā tā tās ar
nesen vēl kāda sena p
teica :„Tev taču nav jā
jo pie tevis nāk viņas
būtu... Bet ja to sak
prōjām daila dāma, tad

Laukos bieži nāca
paunu žīdi vai arī ieradā
kāds žīdiņš tirgotājs. T
liels notikums lauku dz

Atnākusi drīz pēc m
šanas čigāniete un zīlē
pagātni un nākotni. Č
jusi mēma, bet ar roka
vaibstiem pratusi izteik
mas. Māte atstāstīja
biju jau „prātīgāks" k
ģojumu brāļiem un mā
ķīgā kārtā patiesi mun
viss piepildījies. Man g
ži posmi palikuši nepi
bet es vēl dzīvoju un
lielo mantojumu, par
man pareģojusi, neesm
mis. Būtu tiešām laiks

draudzes.
draudzi.
lstu kop-
ājās lat-
ti 1.032
kļu mak-
ra šajās
ša garīgā
gadā iz-
šī iemsla
dlešu mā-
abalā sā-
tos, vēro-
et jaunie-
zēm.
r Dašvū-
A. Lūsis,
V. Šēfers.
A.

GENERĀLKONSULS
Mr. R. N. BRYSON
Toronto, tel. GE 5861
114 DANFORTH AVE.

KONSULS
VILIS TOMSONS
Tel. RE 8.7798, Montreal, P.Q.,
5210 VICTORIA AVE., APT. 10

Apdrošināšana
14 labākajās sabiedrībās
VALD. BEBRIS
Tel. WA 2-5913,
48 Rathnally Ave., Toronto

CIEMOTIES LATVIJĀ

ddības pa-
īristi ta-
Baltijas
pietni ap-
apmeklēt
kas ieguv-
pirms Ot-
atviešiem,
valsts pa-
os, pirms
tu nopiet-
var gadī-

telknazi
nācijas bi-
lielknaze
dusies Ka-
ijas līdzi
strādājis
a Nikolaja
aikā viņa
idos kopā
Aleksandra
ru, kas bija
e. 1918. g.
zņēma liel-
- māti un
Vēlāk vi-
kur ieza-
gadā.
ka muižu
un apme-
vietis bēg-
ijā, pirmo
muižā un
adus.
ir rets lai-
avu muižu
kur nopir-
o tuvumā.
uz Kanadu
s, to skai-
s ceļošanas
gaze. Dau-
erināts ar
nazes īpa-

Apburtā
tīsim vecā-
ildījumā.
kopīgs
rotaļas. Uz
cināti skol-
olventi un
t labprātī-
niekiem jā-
pl. 17,15.

Hamiltonā
z Ingrida
ets, Zeltīte
tis, Mudīte
e. Vītauts
Sušķova.
T.

organizāci-
avasarī vai
vētkus. So-
jā E. Ūdra
bērnu gā-
ukas vadī-
rammas iz-
manis stās-
šu paražām
iņus pacie-
ļia rotaļas,
as dažādos
bērns saņē-
aktīvi bija
nieki bērnu

niversitāti
dz daži lat-
3 tautieši:
audzināša-
nerezinātnes
ds Lasis ķī-
Ps.

Latvietis beidzis militāro akadēmiju ASV

Aristīds Lambergs, Marijas Urnešus un V. Lamberga dēls, beidzis Masačuzetas militro akadēmiju un paaugstināts par leitnantu. Aristīds Lambergs ir kopvrāceljas Fraternitas Metropolitana locekļis.

SLĒDZ DP NOMETNES AUSTRIJĀ

Latviešu mākslinieka grūtības

Pēc izstrādātās programmas bēgļu nometnes Austrijā paredzēts likvidēt tuvākajos gados, kad bēgļus novietos īres mājās. Piecas nometnes jau slēgtas, un līdz nākošā gada beigm slēgs vēl 16 nometnes no atlikušajām 50.

Viena no tām, kuru paredzēts likvidēt tuvākā laikā, ir Paršas nometne pie Zalcburgas .Šīs nometnes 110 ģimenēm cels mājas, kuru financēšanu uzņēmies AN bēgļu virskomisārs kopā ar Austrijas iestādēm. Šīs nometnes iemītnieku lielākā daļa ir vācu bēgļi, kā arī ukraiņi, poļi, latvieši, lietuvieši un ungāri. Aprunājoties ar šiem bēgļiem, noskaidrojies, ka daudzi no tiem ar bažām gaida to dienu, kad būs jāatstāj nometne, jo tajā pavadītie 10 gadi piesaistījuši tās iemītniekus šeit valdošajiem dzīves apstākļiem. Bēgļu ģimene par īri nometnē maksā 20-30 šiliņu mēnesī (apm. 80 c. — $1,20). Bēgļiem nav mēbeļu, ko likt jaunajos dzīvokļos. Daudzi negrib šķirties no draugiem un tautiešiem, baidīdamies, ka svešā vidē tie jutīsies pazuduši. Katrā ģimenē ir kāds nodarbinātais, kas negrib zaudēt savu darbu.

Bet ir arī citas lietas ,kas apgrūtina nometnes atstāšanu. Kādalatviešu mākslinieka garīgi slimā dzīves biedre ievietoto tuvumā esošajā ārstniecības iestādē. 50 gadu vecajam latvietim nav vēlēšanās atstāt nometni.

ĀDENAUERS BRĪDINA VĀCIEŠUS

SOCIĀLISTU VALDĪBA SAGRAUS TO, KO PILSOŅI DESMIT GADOS UZBŪVĒJUŠI. — BUNDESREPUBLIKAS AIZSARDZĪBAS MINISTRS ŠTRAUSS ATBILD GETINGENAS PROFESORIEM.

40.000 vāciešu Bambergā noklausijās Rietumvācijas kanclera Dr. Konrada Ādenauera runu, ar kuru viņš ievadīja savas partijas — kristīgo demokratu — vēlēšanu kampaņu. Šī kanclera runa bija pati asākā un spēcīgākā, kādu vien Ādenauers pēdējā laikā teicis. Ādenauers brīdināja vācu tautu nedot valdības grožus sociāldemokratiem.

MŪSU LĪDZSTRĀDNIEKA RIETUMVĀCIJĀ POLĪTISKĀS PIEZĪMES.

„Sociāldemokratu vadītā Bundesrepublika zaudēs uzticību brīvās pasaules valstīs," teica kanclers. „Sociālistu valdība sagraus to ēku, kas ar lielu pacietību un gadiem ilgi celta. Nenotiekta un visu pilsonisko noliedzošā sociāldemokratu politika rietumvalstu Bundesrepublikai dāvāto uzticību var tikai iznīcināt."

Tad kanclers Ādenauers norādīja, ka ASV prezidenta Eizenhauera un viņa kopīgi panāktā vienošanās atbruņošanās un Vācijas apvienošanas jautājumos „ir vairāk vērta nekā visu sociāldemokratu skaļā trompetēšana šajās problēmās." Bonnas valdības šefs līdzšinējo sociālistu pieeju Vācijas apvienošanas jautājumam nosauca par „tukšu plāpāšanu", kurai nav reāla pamata. Sociāldemokratija, par spīti vairākārtīgi pieteiktajai sava plāna publicēšanai vēl līdz šai dienai nav nekā konkrēta un jauna vācu tautai šinīs svarīgajos jautājumos devusi. Sociālistu nenoteiktība ir skaidri redzama tad, ja par kādu problēmu jārod noteikta atbilde." Ollenhauera partijai atbilde skanot „jā-bet." Tas esot sociāldemokratu partijas iršanas sākums, jo partijā valdot nevienprātība. Partijas sterilā vadība nonākusi jau tik tālu, ka baidās atklātībai pateikt savu īsto domu. „Bet politiskā drosme parādās tad un tur, ja var atklātībai paziņot, ka arī politiskiem pretiniekiem bijusi taisnība," sauca Ādenauers.

„Visos pagājušajos gados," teica kanclers, „esmu pūlējies panākt sociāldemokratu līdzdarbību valdības darbā, bet man nav bijis panākumu." Ādenauers vēlreiz brīdināja vācu tautu atteikties no katra veida eksperimenta un katra veida nenoteiktības, kas rietumvalstīs varētu radīt iespaidu par vācu tautas nevienprātību un nenoteiktību. „Vācu tautai šajos kritiskajos gados jābūt vienprātīgai. Sociāldemokratu ieteiktā neitrālitātes politika pavairo kara draudus. Pašreizējās valdības ietais ceļš gadu vecajam latvietim nav vēlēšanās atstāt nometni.

cu tautai pie sirds," pārdomāt politisko situāciju un izvēlēties pareizo un drošāko metodi miera saglabāšanai un Vācijas apvienošanai.

Tai pašā masu sanāksmē runāja arī aizsardzības ministrs Štrauss. Viņš atkārtoti apliecināja Bundesrepublikas valdības vēlēšanos kopā ar rietumvalstīm panākt stāvokli, kādam atbruņošanās jautājumā varētu pievienoties arī Pad. Savienība. „Līdz šim panākumu nav bijis," teica ministrs. „Tāpēc nav prāta darbs, ja amerikāņiem atliedz uz vācu zemes novietot atomieročus, kas vienīgie Rietumvācijai garantē drošību un brīvību."

Štrauss izteica domu, ka tikai stabila iekšpolitika ir stingrākais Rietumvācijas balsts tās ārpolitikas veidošanā. Ar to ministrs pateica, ka svētību vācu tautai var dot tikai Ādenauera kabineta ievadītā politika.

„Pasaules problēmas nevar atrisināt nedz vēlēšanu plakāti, nedz sasauktās sapulces, nedz dažādie uzsaukumi. Lielākās briesmas slēpjas vieglprātīgas pānikas radīšanā ar „tā saucamām atombailēm." Arī mums ir sirdsapziņa, gluži kā Getingenas profesoriem un vācu sociāldemokratiem, bet mēs zinām, ka karu novērst nevar ar pānikas radīšanu un apellēšanu, bet tikai ar gribu un noteiktu rīcību, koplūkojot nacionālās aizsardzības spēkus."

Kā jau bija sagaidāms, kanclera runai sociāldemokrati nekavējoties atbildēja. Tikpat asos vārdos Ollenhauera ļaudis pārmeta kanclera. Bonnas valdības šefa par sociāldemokratiem teiktais esot „vieni vienīgi meli."

Sociāldemokrati nesen publicēja savu plānu par drošības radīšanu Eiropā un Vācijas apvienošanu. Tas balstās uz viņu jau no sākta gala aizstāvēto Vācijas neitrālitātes politiku un labu sadzīvošanu ar Pad. Savienību. No „labās sadzīvošanas" soc.-dem. cer „izspiest" Vācijas apvienošanu.

Bundesrepublikā arvien skaļāki tagad savas balsis paceļ visu partiju ļaudis. 15. septembris vairs nav tālu. Daudzie laikraksti sniedz dažādi ievirzītus politiskus rakstus un ievadus. Mazais cilvēks „preses mežā" jūtas kā nomaldījies. Kam taisnība? CDU vai SPD, DP vai FDP, BHE vai FU? Burti un solījumi. Bet līdz 15. septembrim jābūt skaidrībā par to, kam dot savu balsi. „Katra balss ir svarīga mūsu tautas nākotnei," aicina partijas un viņu laikraksti.

Politiskie vērotāji gandrīz vienprātīgi atzīst, ka šīgada vēlēšanās neviena no partijām neiegūs absolūto vairkumu. Tas nozīmē, ka kombinācijām nākamās Bonnas valdības sastādīšanā liels svars. Objektīva vēlēšanās šādā situācijā var būt tikai viena — lai šī kombinācija būtu laimīga.

Mks.

Vēlēšanu atskaņas

$100 SODS PAR MĒĢINĀJUMU OTRREIZ NOBALSOT

Toronto tiesnesis Prentice ar 100 dol. vai 30 dienu arestā sodījis 60 g. v. Čarli Kurtneju no Bloor ielas par to, ka 10. jūnija parlamenta vēlēšanās viņš mēģinājis nodot savu balsi otrreiz, uzdodot nepareizu vārdu.

LAI VĒLĒŠANĀS NODOTU BALSI — LĪDZ 15.600 JUDŽU

Saskačevanas rūpnieks Freds Mendels, būdams Austrālijā, pēdējā brīdī izskrien lidot uz savu dzimto vietu, lai 10. jūnijā nodotu balsi Kanadas parlamenta vēlēšanās. 55 stundās nolidojot 15.600 jūdžu, Saskačevanā Mendels ieradies svētdienas vakarā. Pirmdien apzinīgais pilsonis nodeva savu balsi.

KANADAS PARLAMENTĀ 10. JŪNIJĀ IEVĒLĒTIE LATVIEŠU DRAUGI PROGRESĪVI-KONSERVĀTĪVO PARTIJAS KANDIDĀTI TORONTO

DAVID J. WALKER ievēlēts ar 12.426 balsīm Rosedale iecirknī.

ARTHUR MALONEY ievēlēts ar 9.767 balsīm Parkdale iecirknī.

JOHN KUCHEREPA ievēlēts ar 10.981 balsīm High Park iecirknī.

JAUNA BAZNĪCA

Venecuelā Karakasā svētdien, 16. jūnijā iesvētīs jauno baznīcu, kas celta ar Luterāņu pasaules federācijas (LWF) gādību vairāku valstu draudzei, piedaloties vācu, latviešu, ungāru un skandināvu grupām. Latviešu draudzi Venecuelā jau piecus gadus vada māc. Alfr. Gulbis.

Iesvētes svinībās ieradušies LWF prezidents bīskaps Dr. Hanss Lilje no Hanoveras Vācijā„ šīs federācijas Latīņu Amerikas nozares vadītājs Dr. Stuarts Hermans no Ņujorkas un māc. R. Zariņš no Ņujorkas. Arī Valensijā sākta jauna dievnama celšana un 18. jūnijā tam liks pamatakmeni.

Sakarā ar šīm svinībām, latviešu draudzē vērojama liela rosība. Māc. A. Gulbis ar viesi māc. R. Zariņu apmeklēs tautiešus četrās Venecuēlas pilsētās un vairākās citās vietās, vadot dievkalpojumus un piedaloties draudzes vakaros. Māc. R. Zariņš lasīs referātus: Dzimtenes baznīcas ārlietas un latviešu draudžu sākumi Amerikā. Viņš nodos tālajā Dienvidamerikā dzīvojošiem atviešiem baznīcas un archibīskapa Dr. T. Grīnberga sveicienus.

Savienotas VALSTIS

ŅUJORKA

Ņujorkas latvieši Līgo svētkus šogad svinēs A. Baloža īpašumā Priedainē Katskilu kalnos, Kingstonas tuvumā, 90 jūdžu no Ņujorkas. Priedaine izbūvēta par vasaras atpūtas vietu, kur atvaļinājumu pavadījuši jau daudzi latvieši. Jāņu svinēšanu kopīgi rīko Daugavas Vanagi un Ņujorkas latviešu biedrība .Autobuss uz Kingstonu nojet no Bus Terminal, 41 St. un 8. Ave. (Tel.: WI 7-5300). A. Baloža telefons: FR 9- 3161.

ČIKĀGA

Aizvesto piemiņas dienas akts ar koncertu notiks sestdien, 15. jūnijā, pl. 8 vakarā Austin Town hallē, 5610 W. Lake Ave. Aktā runu teiks Komitejas Latvijas brīvībai priekšsēdis A. Blodnieks. Koncerta daļā piedalīsies Latviešu trio — V. Ziedonis (vijole), J. Adamsons (čello) un V. Mejķis (klavieres). Ieeja pret ziedojumiem. Piemiņas zīmes zīmējis mākslr. V. Ozoliņš.

Otto Krolla teātra studijas jaunatnes kopa pagājušajā sezonā 4 reizes pulcējusies Hull House telpās uz pārrunām un sarīkojusi Kalamazū jauniešu kopas teātra izrādi „Lāča bērni". Studijas bērnu kopa izrādīja I. Šimanes režijā L. Kores - Krūmiņas pasaku „Kaķīša dzirnaviņas", ar ko viesojās arī citās pilsētās. Dekorācijas bija darinājis A. Šimanis. Tās pašas autores „Ziemassvētku pasaciņu" iestudēja Verena Strautniece. Kostīmus abām lugām gatavoja Marta Ķezbere. Mākslas aģentūra sarīkoja ALT's Ņujorkas ansambļa „Anna Kristi" izrādes, noorganizējusi lekciju par teātra mākslu, Smaidas Osiņ latviešu lirikas vakaru, rakstnieka A. Rupaiņa jubileju, vīru dubultkvarteta „Kalvis" un Lidijas Ventas koncertus. Sevišķi kupli bija apmeklēts „Kalvja" koncerts un „Kaķīša dzirnaviņu" izrāde. Sākta iestudēt luga bērniem — K. Ķezbera „Usmas zēnu piedzīvojumi", režiju vadot I. Šimanei. Šo lugu bērnu kopa paredz izrādīt septembra beigās.

GRAND RAPIDI (MICH.)

Skrundas skautu pulciņa dalībniekiem 24., 25. un 26. maijā bija dota iespēja piedalīties amerikāņu Lielās ielejas apgabala rīkotajā pavasara nometnē „Jambo - ral" Alleganas īzstādes laukumā. Turp izbrauca 17 skauti un dižskauti, 2 vadītāji un 1 vecāku pārstāvis. Nometnē risinājās dažādas sacensības; bija iespēja vingrināties īpatnējās skautu mākās un pārnakšņot pašu celtās telts. Latviešu skauti ieguva pirmo vietu par īpatnējāko un glītāko vārtu izbūvi visā dienvidapgabala mērogā. Pavisām nometnē piedalījās ap 3.000 skautu.

Māc. Kr. Hermanis Grand Rapidos kristīja Sandru Kļaviņu. Jāņa un Gaidas meitu. Līdz ar kristībām notiks Kļaviņu ģimenes jauniepirktās mājas iesvētīšana.

Pēdējā laikā par jaunu sašaurinājušās darba iespējas, un vairākos uzņēmumos sekojušas jaunas atlaišanas. Līdz ar to darbu zaudējuši arī vairāki latvieši. Vietējos laikrakstos lasāmas vēstis, ka valdība apsverot jautājumu par dažu uzņēmumu pārcelšanu uz Grand Rapidiem, lai paceltu nodarbinātāmo līmeni, jo pie līdzšinējā stāvokļa neesot izredzes uz darbu paplašināšanos.

Brīvmākslinieces Olgas Ozolas klavieru studijas audzēkņu vakars notika 13. jūnijā, plkst. 7 vakarā, pilsētas sieviešu kluba auditorijā, 254 Fulton E. Ieeja brīva.

Grand Rapidu latviešu biedrības ievēlētā valde konstruējusies sekojoši: priekšnieks agr. A. Meiers (ievēlēts pilnsapulcē), viņa vietnieks I. Roziņš, kasieris V. Valts, nama pārzinis A. Roziņš, sekretārs J. Ceriņš, sarīkojumu daļas vadītājs P. Puriņš, sarīkojumu daļas vad. pal. J. Daukšs, E. Kalnraups, V. Kukainis.

Grand Rapidu un apkārtnes latviešu ev. - lut. draudzes pārvaldē nosūtījusi uz Zviedriju humanitārai apvienībai 200 dol. palīdzībai tautiešiem dzimtenē un Sibirijas vergu nometnēs.

Centrālās vidusskolas vadība un audzinātāji Grand Rapidos, vērtējot šīnī mācības gadā skolu beigušos audzēkņus, sevišķu atzinību parādījuši latviešiem. Spriežot pēc pēdējo labajām atzīmēm un panākumiem, secina, ka šī atzinība bijusi pelnīta. Sevišķi daudzus apbalvojumus guvusi Anna Hermane: pirmkārt, augstāko goda balvu, kādu meitene var iegūt — Tri Honor Cup, tālāk — Daughters of American Revolution (Dar), stipendiju mācības naudas nomaksai Grand Rapidu Junior kollēdžā un gada grāmatas sagatavošanas goda nozīmi. Bez tam agrāk viņa ieguvusi Madlena Van Putten Award apbalvojumu. Ļoti labus panākumus mācībās uzrādījusi un līdz ar to apbalvojumus izpelnījušies: Rudīte Jirgensone, Juris Kļaviņš un Silvija Zirnīte. Minētais tika paziņots sevišķā izcilāko skolas audzēkņu godināšanas aktā.

V. Z.

KLĪVLENDA

Aizvesto piemiņas akts šogad notiks 16. jūnijā, pl. 4,00 Engeneer Bldg telpās (Ontario un Sant Clair ielu stūrī) visām trim Baltijas tautām kopā. Galvenais runātājs būs vietējais Western Reserve University profesors Oliver Schroeder. Katrs apmeklētājs līgts vest līdzi arī savus amerikāņu draugus. Vienīgais priekšnesums šīnī sarīkojumā būs mums visiem pazīstamās igauņu baleta zvaigznes Ellas Ilbak improvizācija — Variācijas par sāpēm un ciešanām. Visu 3 tautību apvienotie kori dziedās 4 himnas. Radiofonā būs stundu gara īpaša programma, bet televīzijā 15 minūtes. Tiek gatavotas attiecīgas brošūras izdalīšanai amerikāņiem. Pēc akta organizāciju vadība un rīkotāji uzkavēsies pusdienās, kurās aicināti amerikāņu preses ļaudis.

Kā tagad noskaidrojies, Kanadas dziesmu svētkos ir bijis sevišķi kupls apmeklētāju skaits no Klīvlendas. Ar kuru vien aprunādījies, visi ir priecīgi un laimīgi, kā piedzīvojuši Toronto tik skaistus un neaizmirstamus brīžus. Lai šīs rindas nes pāri robežai Klīvlendas tautiešu pateicības apliecinājumus svētku rīkotājiem un visiem mīļajiem draugiem — Kanadas tautiešiem par sirsnīgo uzņemšanu un svētku sniegumiem.

Klīvlendas latviešu b-bas Literārā kluba kārtējais biedru vakars notika svētdien, 2. jūnijā ar R. Krūmiņa referātu „Mūsu tautas nelaimju cēloņi" un sekojošām diskusijām.Kluba valdes pr-ks žurnālists A. Briedis informēja, ka referātu vakari vasarā nenotiks, bet jaunajā sezonā, kas sāksies septembrī, jau pieteikti 3 referāti: „Dzeja un dzejnieki okupētajā Dzimtenē" (J. Kalnietis) u. c. Ir jau ievadītas arī sarunas par Raistera, Ķezberes un Knuta Lesiņa viesošanos. Vasarā kluba biedri atkal rīkos kopējus izbraukumus, apmeklējot amerikāņu teātru izrādes un vēsturisas vietas.

Šinī vasarā 50 gadu slieksnim pārkāpj inženieris Kārlis Sirmais, kurš pēc L. U. beigšanas strādājis Zviedrijā un Irānā.

45-gadnieki — agronoms Kārlis Avens un ķīmijas doktors Jānis Bungs ir izcili Klīvlendas sabiedr. darbinieki. K. Avens ar ļoti enerģisko un lietpratīgo latviešu biedrības vadīšanu klīvlendiešiem sagādājis daudz labu sarīkojumu.. Arī tagad Avens rosīgi darbojas Korporāciju kopā, liter. klubā, koncertapvienībā, jaunatnes žurnālā „Dzirkstelīte".

Inž. Jānis Bungs, kurš dzīvo Rainsvillē — 30 jūdžu no Klīvlendas, katrā nedēļas nogalē redzams Klīvlendā. Pag. gadā viņš bija ev. - lut. draudzes priekšnieks, darbojies arī b-bas valdē un citur.

Raženu nākamo darba posmu visiem trim jubilāriem!

Klīvlendas latviešu b-bas ārkārtējā pilnsapulce notiks š. g. 30. jūnijā, pl. 5,00 čechu „Sokol" kluba telpās.

Līgo vakarā, kas notiks parastajā vietā, šogad paredzēts īpašs uzvedums „Jāņi latviešu sētā".

JAUNĀ BAZNĪCA

Venecuelā Karakasā svētdien, 16. jūnijā iesvētīs jauno baznīcu, kas celta ar Luterāņu pasaules federācijas (LWF) gādību vairāku valstu draudzei, piedaloties vācu, latviešu, ungāru un skandināvu grupām. Latviešu draudzi Venecuelā jau piecus gadus vada māc. Alfr. Gulbis.

Iesvētes svinībās ieradušies LWF prezidents bīskaps Dr. Hanss Lilje no Hanoveras Vācijā„ šīs federācijas Latīņu Amerikas nozares vadītājs Dr. Stuarts Hermans no Ņujorkas un māc. R. Zariņš no Ņujorkas. Arī Valensijā sākta jauna dievnama celšana un 18. jūnijā tam liks pamatakmeni.

Sakarā ar šīm svinībām, latviešu draudzē vērojama liela rosība. Māc. A. Gulbis ar viesi māc. R. Zariņu apmeklēs tautiešus četrās Venecuēlas pilsētās un vairākās citās vietās, vadot dievkalpojumus un piedaloties draudzes vakaros. Māc. R. Zariņš lasīs referātus: Dzimtenes baznīcas ārlietas un latviešu draudžu sākumi Amerikā. Viņš nodos tālajā Dienvidamerikā dzīvojošiem atviešiem baznīcas un archibīskapa Dr. T. Grīnberga sveicienus.

PĀRMEST TILTU STARP KRIEVIEM UN ĀRZEMNIEKIEM NAV IESPĒJAMS

Vācu tūrista piezīmes par ceļojumu Padomijā

Vācu miera komiteja maijā rīkojusi ekskursiju uz Pad. Savienību, kur piedalījušies arī vairāki avīžu līdzstrādnieki. „Die Zeit" korespondents braucienu apraksta šādi:

„Pasākums, kas bija nodēvēts par „miera braucienu" bija ļoti labi organizēts. Brestļitovskā stacija bija pilna cilvēkiem, kas mūs sveicināja. Spēlēja krievu kara orķestris, mums pasniedza ziedus. Teica runas, mums sprauda pie svārku atlokiem nozīmes. Tas pats atkārtojās katrā lielākā stacijā.

Gulamvagons, kurā Brestļitovskā pārkāpām, bija gluži eiropejiski iekārtots. Gaiteņi izklāti celiņiem, vagons nenolietots. Katrā kupejā 4 guļamvietas un 1 skaļrunis. Skaļrunis no agra rīta līdz vēlam vakaram ar īsiem pārtraukumiem, kad paziņoja pārmaiņas braukšanas kārtībā, visu laiku atskaņoja krievu maršus un tautas mūziku.

Minskā pēc sagaidīšanas runām, kuras teica vietējo padomju vadītāji, mums sniedza brokastis, kas pārspēja visas bagātās maltītes viciená. Pēc tam apskatījām pilsētu, kura kara laikā 80 proc. apmērā nopostīta un tagad līdz pat tālākām nomalēm atgādina vjenu vienīgu būvlaukumu. Galvenajā ielā — Staļina prospektā redzējām jaunklasicisma gaumē celtās ēkas, kas bija vēl bezgaumīgākas, nekā Maskavā saceltās kāzu kūkas. Kādā autofabrikā redzējām kā uz slīdošās lentas ražo automobīļus. Visur rēgojās pirmrindnieku fotogrāfijas, īpaši fabrikas apstādījumos.

Pusdienas pasniedza arodbiedrības atpūtas namā, kur milzīgos apmēros varēja dzert vodku un ēst sarkano kaviāru un daždažādos krievu uzkožamos. Bijām laimīgi, kad tikām atpakaļ pilsētā, lai atvilktu elpu. Krievietes, sadzirdējušas, ka ieradīsies „miera vēstneši", ielenca mūs, aicinādamas padziedāt un dejot. Viņas to prata izdarīt pavisam nevainīgā kārtā.

Ļeņingradas apkārtnē redzami zāli aizauguši ierakumi un granātu bedres. Runas kopus un komūnistu vadoņu portretus milzu apmērā kā Austrumvācijā nekur neredzējām, toties policists pirmoreiz ceļojuma laikā norādīja, ka uz Ņevas tilta ir aizliegts fotografēt. Tāds aizliegums nāca arī Maskavā. Policists aizrādīja, ka no viesnīcas „Moskva" balkona aizliegts fotografēt Kremli. Citādi nebija nekādu ierobežojumu, katrs varēja kustīties brīvi.

Maskavas ielas vairumā tiras, iedzīvotāji tērpušies gan vienkārši, bet skrandaiņus neredz. Protams, kaut kādu griezumu vīriešu uzvalkiem krievi nepazīst. Tāpat Maskavas ielās neredz samīļušos jauniešus. Mums nebija skaidrs, kur jaunieši, kas viens otru ieskūpstījuši, satiekas. Lielais atpūtas un kultūras parks, nodēvēts Gorkija vārdā, ir tik pārpildīts visādiem karuseļiem un izpriecu automatiem, ka tajā nav vietas vientuļības mekletājiem.

Maskavā neredz arī suņus. Dzīvokļu šaurības dēļ suņus Maskavā aizliegts turēt. Gorkija parkā karuseļi nepārtraukti atskaņo Bacha un Bēthovena mūziku.

Vienu nepilnu nedēļu uzturoties Maskavā mums, protams, neizdevās apruināties ar pašiem maskaviešiem. Laiks bija pārāk noslogots ekskursijām. Toties izdevās vairākas stundas sarunties ar romāna „Ne no maizes vien" autoru Vladimiru Dudincevu. Asistēja rakstnieku apvienības sekretārs Poļevojs un tulkoja kritiķis Stašenskijs. Vienā naktī rietumos par slavenu kļuvušais romānists stāstīja, ka viņš romānu rakstījis, vadoties ar sociālistiskā reālisma principiem. „Es vienīgi savu varoni nostādīju ārkārtējos apstākļos, lai pierādītu, ka ir vērts cīnīties padomju valsts labā." Viņa nākošais romāns būšot tikpat pozitīvs kā līdzšinējais.

Vācu preses aģentūras korespondents, kas arī piedalījās sarunās, man vēlāk stāstīja, ka viņa korespondence uz divām dienām aizturēta, lai pārbaudītu apstākļus, vai sarunas atreferējumi atbilst īstenībai . . .

Korespondences noslēgumā par brauciena jēgu autors konstatē: Rietumu cilvēks, kas bija cerējis, gluži aiz cilvēciskiem motīviem pārmest tiltu starp krieviem un ārzemniekiem, ir rūgti vīlies. Šāds tilta pārmešana nav iespējama."

Tātad brauc vai nebrauc, runā par mieru vai nerunā, Rietumu apmeklētājs padomju pilsonim tuvāk netiek. Liekas, šādas rūgtas atziņas pilns no Pad. Savienības atgriežas katrs apmeklētājs.

ZILĀ ZIRNEKĻA GLEZNU IZSTĀDE

Gleznu galerijā „French Art Center" Ņujorkā 9. jūnijā notika Zilā Zirnekļa gleznu izloze. Izlozējā 12 gleznas, bet pārdoto ložu skaits bija 750 .Ar šo izlozi sākās tāda kārtība, ka trešo daļu no izlozējamajām gleznām rezervē tiem biedriem, kuri nopirkuši vairākas lozes, bet iepriekšējās izlozēs nav laimējuši.

Dažiem biedriem ir sevišķa laime uz gleznām. Tā šinī izlozē pirmo laimes lozi izvilka B. Palmers, kas jau iepriekšējā izlozē laimējis divas gleznas. Palmers šorejz no laimesta atteicās, un tas krita citam biedram .Izlozējamās gleznas laimēja šādas personas: M. Krūmiņa „Dabas skats„ — J. Dankele, N. Y.; M. Kovaļevskas „Pasaka" — Mārtiņš un Linda Zaļcmaņi, N. Y.; J. Cielava „Rudzu plauja" — K. Jurka, N. Y.; F. Milta „Saules pulkes" — K. Jurka, N. Y.; M. Krūmiņa „Ainava" — Dr. V. Purmals, N. Y.; E. Drujas Foršū „Klusā daba" — R. Egle, N. Y.; J. Cielava „Zvejnieki" — I. Avene, N. Y.; F. Milta „Pie jūras" — E. Riekstiņa Mich; M. Krūmiņa „Laivas" — L. Ērmanis, N. J.; M. Kovaļevskas „Sapnis" — B. Igals, N. Y.; E. Drujas - Foršū „Laivas" — Dr. E. un V. Buši, N. Y.; R. Kronberga „Rudzu statiņi" — Zenta Rācenis, Toronto, Kanadā.

Nākošā izloze notiks pēc sešiem mēnešiem.

CEĻA VADDZ

Mierināt var tikai pats sevi; cits spēj dot tikai derīgu padomu.

*

Kad migla, tad segti augstākie baznīcu torņi, bet kalnu virsotnēs ir saule.

*

Kas nicina garīgus spēkus, tam viņi zūd.

*

Uzvar ne ārējie apstākļi, bet varoņa gars, kas šos apstākļus izmanto sev par labu.

Rainis

*

Vienmēr, ja mēs darbojamies paļaudamies neapzinātai dziņai, viss izdodas labi.

Kuters.

Māju īpašnieki, ja jums vajadzīga nauda
uzņēmumam vai personiskām vajadzībām, lūdsu griezties pie
LATVIJA-CANADIAN MORTGAGE Co.
Mēs dodam akceptē naudā otrai obligācijai uz visu māju, neatkarīgi no 1. obligācijas. Zemi maksājumi. Bezmaksas obligāciju sagāde.
ZVANIT
EM 8-1242, Toronto

Tas bija skaistais Inčukalns . . .

Es piedzimu . . . Nu tur jau nekas sevišķs nav. Katram taču vismaz reiz jāpiedzimst. Nu un tā es piedzimu, kā māte stāstīja, tieši plkst. septiņos no rīta. Bijusi ļoti jauka un saulaina diena 26. maijā 1888. gadā. Tātad, kā teikt, klipģeru gadā. Laikam tādēļ man Latvija ļoti garšoja ūdenskliņģeri. Bet arī Hamburgas kliņģeri bija nenoēsties garšīgi. Šis notikums — tā dzimšana — norisa Inčukalnā, kas pazīstams kā skaista vieta, kur tek Gauja, mezdama līkumus, radīdama līčus, attekas, smilšu sēres. Krastos aug lapu koki, kuriem piekļaujas egļu un priežu meži. Pavasaros plavas pilnas puķēm. Zāle ir sulīga un ziedi reibina plāvējus un gājējus. Pie muižas bija brūzis ,kuram tecēja garām maza upīte, krizdama pār slūžām. Turpat lielceļa malā, kalna piegāzē bija arī no sarkaniem ķieģeļiem celta skola. Arī gar mūsu māju gāja ceļš uz muižu.

Es nu stiepos un augu, stiepos un augu. Tā pienāca mana kristību diena. Mani kristīja Allažu-Vangažu baznīcā mācītājs Braunšveigs. Esot bijis ļoti nopietns vīrs. Nezinu, vai viņš mani ir ietekmējis, bet arī es esmu gaužām nopietns. Jūs neticat? Ja jūs ar mani iepazīsities, tad ticēsit.

Kad pārbraucām mājās, mana krustmāte ,kas bijusi slaika, daļa kundze, baroniete Agate fon Valter, lējusi man uz galvas vīnu, lai man nekad dzīvē neejot slikti. Tāds bijis ticējums. Es gan esot par tādu laipnību sācis raudāt. Nu bet vai jūs neraudātu, ja vīnu nelej mutē, bet uz galvas? Mans krusttēvs bija muižas brūža īpašnieks Bruno Kūnics, bet otrs krusttēvs Otto Pelcs, Lielā restorāna īpašnieks pie Inčukalna stacijas. Tātad visi godājami cilvēki. Tagad nu jūs nebrīnīsities, ka man tik un es labprāt dzeru alu un vīnu. Man taču jāattaisno mani krusttēvi un daiļā krustmāte. Baronš Volfs gan esot uz tēvu gaužām dusmojies ,ka viņš neesot aicināts par krusttēvu, un to tēvam patīkām ņēmis ļaunā.

Jā, kad esot piedzimis, māte mani ietinusi sieviešu krekliā, lai es patiktu meitenēm. Liekas, ka manā jaunībā tā tas arī bija, un nesen vēl kāda sena paziņa man teica :„Tev taču nav jāiet pašam, jo pie tevis nāk viņas" . . . Labi būtu . . . Bet ja to saka vēl jogprojām daiļa dāma, tad — jātic.

Laukos bieži nāca čigāni un paunu žīdi vai arī ieradās braukšus kāds žīdiņš tirgotājs. Tas bija kā liels notikums lauku dzīvē.

Atnākusi drīz pēc manas dzimšanas čigāniete un zīlējusi visiem pagātni un nākotni. Čigāniete bijusi māma, bet ar rokām un sejas vaibstiem pratusi izteikt savas domas. Māte atstāstīja man, kad biju jau „pratīgāks" kļuvis, pareģojumu brāļiem un māsai. Brīnišķīgā kārtā patiesi mums līdz šim viss piepildījies. Man gan vēl dažī posmi palikuši nepiepildījušies, bet es vēl dzīvoju un dzīvošu. Arī lielo mantojumu, par kādu viņa man pareģojusi, neesmu vēl saņēmis. Būtu tiešām laiks to saņemt. jo lai nu kā, dzīve iet uz mūžības pusi. Tagad nu jūs zināt un nelaunojieties, ka mani mīļi meitenes un es labprāt dzeru alu. Tāds taču mans liktenis. Tāpat par to, ka mīļu jaukas vietas un skaistumu, jo tas taču bija skaistais Inčukalns, kur, piedzimu.

Otto Krolls.

MELBURNAS EV.-LUT. LATVIEŠU DRAUDZĒ IESVĒTĪTIE JAUNIEŠI

1. r. no kreisās: Māra Puriņa, Aija Rūmane, Imanta Lalmdota Brante, Ilze Ērmane, Ārija Pilskalnu, Maija Ķimene, Laima Puriņa, Anita Buša. 2. r.: Ausma Elvīra Rēķe, Ilga Maruta Vēze, Ināra Lukstiņa. 3. r.: Juris Bērziņš, Pēteris Krūmiņš, Agris Svalds, Juris Arnis Rumbēns, prāv. A. Brosbachs, draudzes pr-ks T. Šilkalns, Jānis Bajinskis, Aldis Rīters, Arnis Birznieks, Edvīns Jansons.

LATVISKĀS SKOLAS NOZĪME SVEŠUMĀ

Toronto tautas augstskolas ģimnazijas absolventes Ināras Gravas eksāmena darbs, beidzot skolu.

„Vai latviešu skola ir vajadzīga?" ku pātagām; tā mūs iepriecina ar ielas vai veikalā reti sastopam. Tādēļ vienīgā izdevība satikties ar citiem latviešu jauniešiem ir latviešu skolā. Ja mēs viens otru nesataktu un viens ar otru nesadrauzdzētos, mēs lēnām attālinātos no latviešu sabiedrības un latviešu tautas. Lai latviešu tauta trimdā netiktu asimilēta un iznīcināta, vajadzīga organizācija, kas tur kopā tās jaunatni. Tāda organizācija ir latviešu skola.

Latviskai skolai ir arī liela nozīme mūsu gara spēka audzināšanā. Lai mācītos latviešu skolā, mums katram jāziedo zināms stundu skaits katru nedēļu, jāziedo stundas, kuras mēs citkārt varētu pavadīt atpūtā vai izpriecās. Atsakoties no izklaidēšanās, kas mūs daudzreiz kārdinā, mēs sevī audzinām stingru raksturu, kas mums palīdzēs tālākā dzīvē pārvarēt daudz lielākus un jaunākus kārdinājumus.

Kā redzam, latviskā skola ir viens no visnepieciešamākajiem latviešu trimdas iestādījumiem, un tai ir nenoliedzama nozīme svešumā. Vispirms, tā mūs iepazīstina ar mūsu dzimteni, kuru paši savām acīm maz esam redzējuši un vēl mazāk atceramies.

Otrkārt, tā pulcina kopā latviešu jaunatni, uz kuru vecākā paaudze liek visas cerības, domājot par Latvijas nākotni. Treškārt, tā mūsos ieaudzina stipru raksturu un nacionālu domāšanu.

Tādēļ latviskai skolai ir lielā nozīme latviešu tautas jaunās paaudzes audzināšanā.

Absolvente Ināra Grava

ir arī otra nozīme — proti, tā pulcina kopā latviešu jaunatni un dod tai izdevību savā starpā sarunāties latviešu valodā un papriecāties. Izkaisīti kanadiešu drūzmā, mēs ikdienas dzīvē savu tautieti uz ielas vai veikalā reti sastopam. Tādēļ vienīgā izdevība satikties ar citiem latviešu jauniešiem ir latviešu skolā. Ja mēs viens otru nesataktu un viens ar otru nesadrauzdzētos, mēs lēnām attālinātos no latviešu sabiedrības un latviešu tautas. Lai latviešu tauta trimdā netiktu asimilēta un iznīcināta, vajadzīga organizācija, kas tur kopā tās jaunatni. Tāda organizācija ir latviešu skola.

Latviskai skolai ir arī liela nozīme mūsu gara spēka audzināšanā. Lai mācītos latviešu skolā, mums katram jāziedo zināms stundu skaits katru nedēļu, jāziedo stundas, kuras mēs citkārt varētu pavadīt atpūtā vai izpriecās. Atsakoties no izklaidēšanās, kas mūs daudzreiz kārdinā, mēs sevī audzinām stingru raksturu, kas mums palīdzēs tālākā dzīvē pārvarēt daudz lielākus un jaunākus kārdinājumus.

Kā redzam, latviskā skola ir viens no visnepieciešamākajiem latviešu trimdas iestādījumiem, un tai ir nenoliedzama nozīme svešumā. Vispirms, tā mūs iepazīstina ar mūsu dzimteni, kuru paši savām acīm maz esam redzējuši un vēl mazāk atceramies.

Otrkārt, tā pulcina kopā latviešu jaunatni, uz kuru vecākā paaudze liek visas cerības, domājot par Latvijas nākotni. Treškārt, tā mūsos ieaudzina stipru raksturu un nacionālu domāšanu.

Tādēļ latviskai skolai ir lielā nozīme latviešu tautas jaunās paaudzes audzināšanā.

Latvijas Amerikā pārstāvji

MONTREĀLĀ

Pieņem: LA abonentu un sludinājumu pieteikumus, iekasē abonēšanas un sludinājumu maksas

Izsniedz: bezmaksas paraugeksemplārus, kā arī pārdod atsevišķus LA numurus

O. ZILKALNS

6440 Walkley Avenue - Apt. 22, Montreal 29 — Phone HU 9-6518, Canada

NO SLOTAS UN NAGLAS LĪDZ GLEZNAI KATRAM DZĪVOKLIM

Toronto atvērta jauna veida veikals, kas grib kalpot pircēju gaumei, ērtībām un kabatai.

Šais dienās Toronto, Sunnybrook iepirkšanās centrā 660 K Eglinton ielā E., savu darbību sācis jauna veida veikals „Desca Stores", kas grib pakalpot plašākai publikai uz gluži jauniem principiem. Veikala vadības noūks pirmkārt ir izvairīties no bezgaumīgo seriju preču plūdiem, dodot iespēju katram pircējam izvēlēties savai gaumei un iespējām, turklāt par parastajām lielo preču namu cenām, piemērotus, glītus un modernus ražojumus, kas nepieciešami katras mājas vai dzīvokļa iekārtošanai un kopšanai.

Lai to panāktu, veikals organizēts uz stendu principa, tā kā tas vairāk līdzinās gaumīgai, pastāvīgai izstādei ,kurā savus ražojumus demonstrē visdažādākās firmas, kas pircējam izraudzīto logu, galdu, krēslu, gleznu, paklāju spuldzi — un tā joprojām visu dzīvokļa iekārtošanai, piegādā nekavējoties tieši no attiecīgajām darbnīcām vai fabrikām.

Jaunajā veikalā ir arī plaša keramikas izstrādājumu un gleznieciības nodaļa un redzami pat pāris Pikaso oriģinālderbi, Kētes Kolvicas, Šagala un daudzu citu moderno meistaru darbu oriģināllitografijas, tāpat austriešu profesora K. Meija austrumniecisku tēmu piesātinātie, interesantie gleznojumi un keramikas veidojumi.

Veikalu nodibinājis un savu darbu un ideju tanī ielicis rumāņu grāfs Mastino Della Scala, kas ieradies Kanadā kā politiskais bēglis,, pamezdams savu komūnistu apspiesto dzimteni, kur baudījis jaunībā visas dižcilvēcīgā augstmaņa priekšrocības. Tas viņu tomēr nav kavējis Eiropā sākt dzīvi paša spēkiem ,nobeidzot tur universitāti, lai Kanadā liktu lietā iegūto pieredzi un zināšanas.

Interesanti atzīmēt, ka viņa tuvākais palīgs, veikala menedžers un vadītājs, ir latviešu tautā labi pazīstamā un iecienītās firsta Līvena ģimenes atvase, J. Līvens, kuŗa tēva krūtis par varonību 1. pasaules karā mūsu brīvības cīņās, greznoja Lāčplēša kara ordenis. Arī J. Līvens perfekti runā latviski, sirsnībā piemin Latviju un Mežotnes muižu, kas bija viņa īpašums un no kurienes viņš devās bēgļu gaitās svešumā, tikai bolševikiem otrreiz tuvojoties mūsu zemei. Jādomā, ka varbūt tieši arī šī iemesla dēļ jaunais veikals atradis sevišķu ciešu sadarbību arī ar latviešu firmām un ražotājiem, un „Desca Stores" stendos redzamu vietu ieņem divi latviešu pasākumi: vispirms jau alumīnija logu fabrika „Allflex", kas ir arī veikala akcionārs, un mēbeļu firma Ultraline, kas gan ir jaunāks uzņēmums Toronto, bet ieguvis sev ievērojamu un cienījamu vietu līdzīgu uzņēmumu starpā.

Allflex jaunajā veikalā plaši reprezentējas ar visāda veida logiem, — gan vienkāršā, gan dubultskrīnu iekārtojumā, gan arī alumīnija verandām, vēja un vētras aizsargierīcēm un citiem jauniem meklējumiem šai nozarē.

Ultraline savukārt izstādījusi vairākus ļoti gaumīgus un modernus mēbeļu paraugus, ko pēc sava meta un zīmējumiem darinājis E. Kubis.

Šķiet, ka jaunajam pasākumam gaidāma laba nākotne, par ko liecina veikala vadītāju oriģinālās organizācijas metodes, izcilā gaume un laipnā pircēju un interesentu iepazīstināšana ar veikala priekšrocībām.

— Gr.

Pirmais uzbrukums

DV Toronto nodaļa rīko š. g. 30. jūnijā uzbrukumu zivīm. Visi interesenti un mašīnu īpašnieki (nodaļas biedri), kas vēlētos brīvprātīgi piedalīties šinī uzbrukumā, netatkarīgi no tā, vai laime ir vai nav, lūgti pieteikties darbdienās no plkst. 9 līdz 6 vakarā pie P. Ratnieka, tel. EM 8-0792, vai vakaros pie J. Treija, HO 5-3611, līdz 19. jūnijam.

Vietu un laiku izziņos vienu nedēļu iepriekš, t. i. 23. jūnija laikrakstā. Laimīgākos sagaida pārsteiguma balvas.

Ceļa izdevumi sedzami līdzbraucējiem.

DV Toronto nod.

Valas brīžiem

GAIŠĀM GALVĀM

LOGS (1)

Kādam Kanadā iecelojušam latvietim viņa iepirktajā namā bija logs 2 jardi augsts un 1 j. plats. Šim mūsu tautietim kādu dienu ienāca prātā šo logu pārveidot divreiz tik lielu, lai istabā ieplūstu vairāk gaismas un gaisa. Viņš to arī izdarīja. Kad logs bija gatavs, izrādījās, ka tas joprojām ir 2 jardi augsts un 2 jardi plats, bet tomēr bija kļuvis divreiz tik liels kā iepriekšējais. Logs tāpat bija četrstūrains kā iepriekš.

Kā tas bija iespējams?

VĪNA PAGRABS (2)

Kādam namsaimniekam Niagarā pagrabā bija 60 pudeļu vīna, ko viņā bija novietojis 8 kastēs: katrā pagraba kaktā pa kastei ar 6 pudelēm, bet starp tām pie katras sienas pa kastei ar 9 pudelēm tā, kā tas redzams šai zīmējumā:

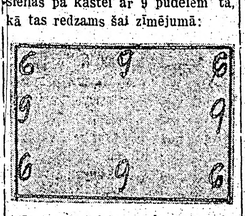

Ievērosim, ka pudeļu kopskaits 3 kastēs pie katras sienas bija 6 plūs 9 plūs 6 — 21 pudele. Namsaimniekam bija īrnieks, kam pilnīgi droši nevarēja uzticēties, kādēļ namsaimnieks šad un tad, vienreiz nedēļā nogāja pagrabā pārbaudīt, vai ir visas pudeles, pie kam pārbaudi viņš izdarīja tā, ka saskaitīja, cik pudeļu ir 3 kastēs kopā pie katras sienas, un ja kopsumma bija 21, tad namsaimnieks bija pārliecināts, ka nevienas pudeles netrūkst.

To bija novērojis īrnieks, un šo namsaimnieka pārbaudes paņēmienu izlietoja sev par labu. Viņš slepeni paņēma 4 pudeles sev un atlikušās 56 pudeles pārkārtoja kastēs citādi. Kad namsaimnieks nogāja pagrabā pārbaudīt pudeļu skaitu, pa trim kastēm kopā pie katras sienas bija tāpat 21 pudele, kā tas bija agrāk. Tāpat īrnieks nākošā nedēļā atkal piesavinājās 4 pudeles, nedēļu vēlāk vēl 4 un pēc tam vēl 4, tā ka kopsummā vairs nebija 60 pudeļu, bet gan par 16 pudelēm mazāk, t. i. tikai 44 pudeles, un tomēr pudeļu kopskaits pie katras sienas par trim kastēm kopā bija 21 pudele.

Jautājums: kā īrnieks prata to izdarīt?

LATVIEŠU AUTORI (3)

Šie burti jāpārvieto tā, lai katrā rindā iznāktu latviešu autora vārds, un lai, pirmos burtus no augšas uz leju lasot, iznāktu labas dzejas mīļotājiem labi pazīstams vārds. Vajadzīgo lielo burtu vietā likti mazie.

Atbildes un turpinājums nāk. n-rā.

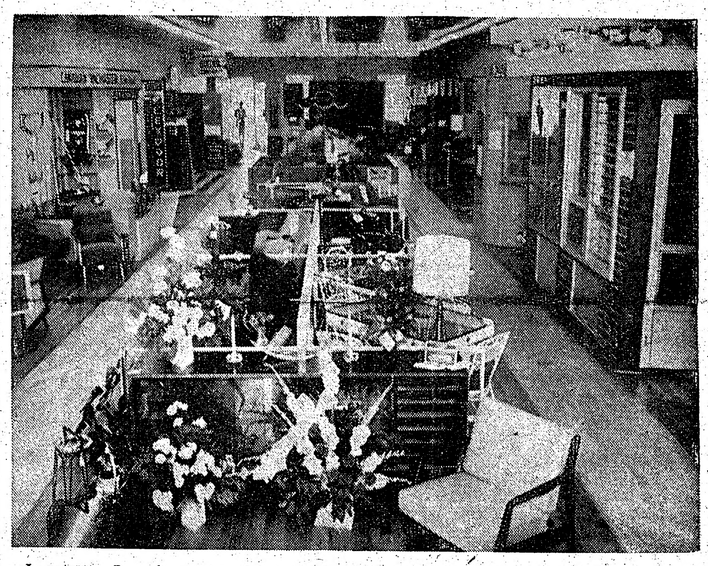

Jaunatvērtā „Desca Stores" telpu kopskats 660 K Eglinton E., valrāk atgādina gaumīgu izstādi, nekā veikalu. Priekšplānā redzams E. Kubja (Ultraline) darināta vitrīna. J. Kreiļa uzņ.

ĢIRTS SALNAIS

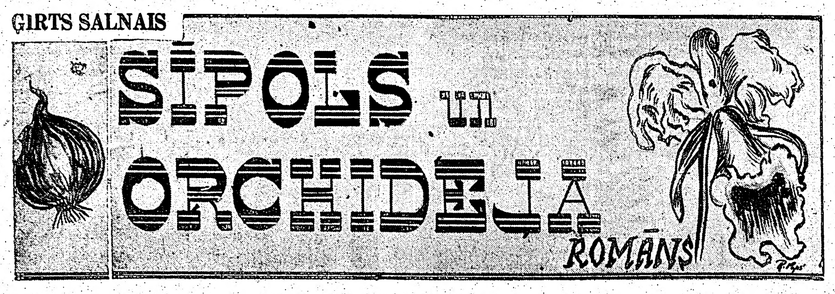

43. turpinājums

„Pilnīgi traki un vēl vairāk! — Viņam riebās skatīties, kā tu tur, slimnīcas pagalmā, katru dienu, kā tāds mazs nabadziņš nīksti, gaidīdama, kad viens vai otrs no mums atbrauks tev pakaļ. Nu līdz izmisumam. Tā, ka riebjas. Viņš tevi mīl, kā traks. Mīl ar tādu maigumu . . . Taisni — jūsmējas. Nu — kā vecajās lugās rads radu. Vienkārši — jāglābj no nervu sabrukuma. Goda vārds, — es vairs nevarēju noskatīties. Paldies Dievam, ka šodien viss tā beidzās, kā tur rakstīts. Ē . . . Protams, — ar mazu stulbumu . . . Nebija jau tik viegli apjēgt, ka pieaudzis vīrietis var noiet tādā strupceļā. Un ja tas noticis tikai šodien, tad tā ir mana nejūtība. Vienkārši — lopisks trulums. Aklums . . . Sazin' jupis, kas tas ir . . . " bija pasprukusi gandrīz neapturama vārdu straume. Patiesība iejuka melos, kā viens novārdzis kviešu grauds pelavu nastā. Bet valoda dziedāt dziedāja. Pašam likās kā jauka mūzika, un kļuva viegli ap sirdi.

Lailas skatiens pievilkās kā ar miglu.

Pēkšņi viņas lūpu kaktiņi drusku iedrebējās. Viņa nolieca galvu un kā slēpdamās, tās piere piespiedās Pētera vaigam. Otrs nejuta, kā rokas pašas bija aptvērušas Lailas plecus.

Nejaušie, drusku histeriskie mieli, tikpat viegli, kā sākušies, pārtrūka.

Pēterim izlikās, ka nemaz nebūtu runāts, kur nu vēl melots!

Mazu brīsniņu vaigu sildīja Lailas piere, bet tikko tā atrāvās, kustība šķita no galvas izceļam arī visu, kas palicis pāri no tīrā prāta. Tā vietā galvā ieskrēja reibonis, un karstas straumes auļoja pa visu miesu. Nevaldāmais zvērēns, kas visērtāk prot noslēpties veselīgos un stipros cilvēkos, Pēterī bija saslējies darbam un kļuvis iekārīgs kā velns. Mirkļa apskurbumā puisim nenāca prātā pretoties. Kā peļu vanags, bezprātīgs un cīņas kārs, Pēteris traucās lūpām samedīt Lailas muti. Kaut kas bālgani rožains nozibsnīja starp viņu un meiču, un lūpas atdūrās tās maigā plaukstā. Uz sekundi pāri plauktsas malai satikās viņu degunu galiņi. Šī negribētā glāsta apmaiņa it kā pašu izsmēja un kaitināja. Kaunā par neveiksmi, viņš ievaidējās bez balss. Mirklī uzdrīstījusi godprātība padarīja rokas bez spēka. Tā sāka trakot, pašu kaunināddama un sumdama, netaupot neglītākos pārmetumus, it kā viņš tikko būtu mēģinājis iekarot paša māsu. Arvien vēl reibdams, Pēteris atvilkās atpakaļ pie stūres, slēpdams elsas un juzdams gluži fiziskas sāpes, kā tikko būtu mēģinājis pārlēkt nepārlēcamo un, krītot atpakaļ, novēlies uz ecešām. Iecirtīgā stulbumā viņš gaidīja kaut ko briesmīgu — sitienu, nicinājumu, vai vismaz izsmieklu. Tā vietā notika kaut kas šajā brīdī viņam nesaprotams.

„Tu mani pārpratī," gan drusku steidzīgi, laipni un pamācīgi teica meiča, kā draudzīga ārste viegli jukušam pacientam, „tas nebija tas, ko tu domāji. Es biju tikai drusku apmulsusi, mazliet apkaunota un ļoti saviļņota. Pēkšņi jutos, kā apdāvināts bērns, meklēdams patvērumu vecmāmiņas padusē." Nu viņa īsi pasmējās, un izlikās ļoti sajūsmināta. „Ja jūs ar Oli nebūtu tik baigi meļi, diez' kā mēs dzīvē tiktu uz priekšu?"

Viņš papurināja galvu, it kā tā varētu ierosināt svaigas domas. Bet nekā. Tik sapratā, ka viņas draudzīgums glaimo, bet tā arī nekā nevarēja uz ātru roku sagudrot. Bija jāpalūr pa acs kaktiņu uz Lailas lūpām. Nē, viņš negaidīja tās paveramies runai. Tās pievilka, kā nozieduznieku nozieguma vieta. Nejauši ievēroja, ka Lailai tik tik manāmi ietrīsās lūpu kaktiņos, un neskaidrībā pats pagrozīja galvu.

„Nezin, ko mēs būtu tik baigu samelojuši?" atrada tomēr kaut ko pasakāmu.

„Vismaz tik daudz, lai notiktu šādas lietas," viņa īsi, nenoteikti pasmējās, sastingušu, spidīgu skatu raudzīdamās taisni uz priekšu. Pēkšņi pavīpsnāja un ciniski piezīmēja: „Un vēl dienas laikā. Iedomājies, kas būtu noticis naktī?"

Pēteris juta kā adatas zem ādas, bet mēģināja nekļūt smieklīgs.

„Tā gadās," viņš strupi atteica.

Viņa zaudēja smaidu. Sirdī mācās kāda nožēla un neskaidro īgnums par kaut ko nesasniegtu un nepiepildītu. Gribējās klupt Pētera kuplajos matos un plucināt bez žēlastības.

Viņa norija niknuma asarās tērptu gaisa kamoliņu.

Pamēģini tikai vēlreiz, redzēsi, kā dabūsi pa nagiem," nenocietās kaut cik neatriebusies.

„Nu, tā iznāca," viņš, ne mazāk paštaismi, nopskaitās, apnicis slēpšanos. „Neesmu no koka."

„Lūk, to nebiju iedomājusies," viņa nemitējās izaicināt strīdum.

„Beidz reiz," viņš no tiesas sašuta. „Esi jau pieaugusi, un turklāt vēl ārste."

Viņa noskatīja Pēteri neslēptā patikā.

„Laid mani pie stūres. Tik lielā uzbudinājumā kā tev, nevar ļaut vadīt mašīnu. Vismaz sevi nevaru ļaut tagad nogalināt. Kas tad Olem atmaksās par tik skaistiem ratiem?"

Viņa pacēlās no sēdekļa un pavirzījās uz vidu, lai varētu pārmainīties vietām. Viņš pārvietodamies ar ceļiem pieskārās viņas kājām, un nespēja sevi apspiest nervozas trīsas.

Viņa atsēdās, pameta mirkli instrumentu plāksnē un tūdaļ Pēterī — un piepeši nespēja savaldīt smieklus:

„Tomēr esi no koka."

Viņš pārkaitināts knaibīja delnas un, pats nejuzdams, salika sēdeklī kā vecs vecis.

„Es tevi mīlu, Pēter," viņa teica smaidīdama.

„Kā tad! Nu, tikai turpini ēsties līdz mājām."

„Ēsties? Nē. Goda vārds, — es tevi ļoti mīlu," viņa mierīgi apgalvoja.

„To es ticu, bet man tas nekā nelīdz," viņš īga. „Mīli mani kā brāli un Oli — kā tēvu. Beigta balle."

Viņa mirklī sadrūma un apspiezdama satraukumu, vadīja mašīnu satiksmē.

Laila brauca lēnām. Viņai gribējās raudāt, un viņa tagad nicināja sevi un savu nekur nederīgo skarbumu.

Pēterī nerimās vētra. Viņš sodījās par savu neprātu, bet tās nebija zāles.

Laila ievadīja mašīnu mājas pagalmā, apturēja motoru un bikli paskatījās puisī. Tas, iekucis sēdekļa kaktā, bija ierāvies sevī un laikam nemaz nemanīja, ka ceļojums galā. Meičas roka iedrebējās, tvarstot pēc durvju roktura. Gaisa kamoliņš atkal tinās kaklā. Viņa klusu, kā nobijusies kaķe, izlīda no mašīnas un, atpakaļ neatskatījusies, ieskrēja garāžā. Pēteris uztrūkās, tikai izdzirdis noskanam durvis no garāžas uz dzīvokli.

Viņu sagrāba nepiedzīvotas skumjas, neapvaldāms satraukums un neapspiežamas nožēlas. Šīkais notikums paša acīs izauga tik uzmācīgi liels, ka aizklāja visu citu, kā mākonis aizklāj sauli. Pēteris jutās tā, it kā pazaudējis pusi mūža.

— Vai tiešām biju kļuvis pavisam bez prāta, ķerdamies klāt Lailai? — viņš sev jautāja. — Nu sirsnīgā, ērtā draudzība pagalam, un arī mājas dzīvē viss apgriezīsies uz galvas. Kur un kā šis vājprāts radies?

Kā glābiņu meklēdams, viņš ielūkojās garāžā, velti skatīdamies pēc Oles ratiem. No Oles tur nebija ne vēsts.

(Turpinājums sekos)

KULTŪRĀLĀ PRETESTĪBA PAGĀTNE GLĀBS BALT

LATVIJAS SŪTNIM VAŠINGTONĀ DR

Latvijas sūtnis Vašingtonā profesors Dr. Arnolds Spekke ir markanta personība latviešu kultūras dzīvē, ar lielu pieredzi diplomātiskajā laukā.

Neatkarīgajā Latvijā Arnolds Spekke vispirms bija pazīstams kā Latvijas Universitātes mācības spēks. Viņa audzēkņi, it īpaši romāņu filoloģijas nodaļā, A. Spekki augsti vērtēja un cienīja, jo katru priekšmetu, ko viņš docēja — vai tā būtu senprovansāliešu vai spāņu literatūra — viņš prata padarīt pievilcīgu ar dziļo izpratni un kritisko novērtējumu. Un tagad, pēc 30 gadiem, tā laika studenti saka: „Profesors Spekke mums atvēra vārtus uz romāņu kultūru."

Bet prof. A. Spekke jau toreiz, līdztekus kārtējam darbam Universitātē un zinātniskajiem pētījumiem, darbojās arī sabiedriski: viņš ilgus gadus bija Franču un latviešu tuvināšanās b-bas priekšsēdis. Viņa ierosmē nodibināja Franču institūtu, augstāku mācības iestādi, kas tās absolventiem deva ne vien plašu romāņu, īpaši franču kultūras izpratni, bet arī tiesības mācīt vidusskolās franču valodu un literatūru. (Franču licejs Rīgā pastāvēja jau no 1921. g. septembra mēn., tas apvienoja franču bērnu dārzu, pilntiesīgu pamat- un vidusskolu ar pastiprinātu franču valodas mācību). Prof. A. Spekke daudz līdzējis Franču liceja modernās ēkas celšanā, pārliecinot Francijas sūtni un valdības iestādes Parīzē atbalstīt šo posākumu materiāli.

Tomēr pāri visam A. Spekkem viņa plašajā interesu un darbības lokā ir stāvējusi zinātne, un viņa stiprās nacionālās tieksmes, izejot no romāņu kultūras, cauri Itālijas humānisma pētīšanai, ir noveduš[illegible] nas. Tā viņa darba lauks jau sāk[illegible] tās ar humānisma kustību Latvijā (Alt-Riga im Lichte eines humanistischen Lobgedichts vom Jahre 1595. Riga, 1927). Vēlāko pētījumu rezultātā rodas liels vēstures darbs par Latviju, vispirms italiešu, tad latviešu valodā (1948) un beidzot angliski A History of Latvia (1951). Franču valodā sarakstītā grāmata La Lettonie et le problème Baltique (1952) tulkota angļu val. un laista klajā Londonā (1952) un Senie dzintara ceļi un Austrum-Baltijas geografiskā [illegible] šana (1956).

Prof. A. Spekkes vēsture[illegible] bos dominē pārliecība, ka k[illegible] lā pretestība un vēsturiskā [illegible] ne glābs Baltijas valstis.

Ar šo pārliecību sūtnis A. [illegible] ke arī vada savu diplom[illegible] darbību atbildīgajā poste[illegible] Rietumu lielvalstī, kas jo [illegible] atzīst mūsu neatkarīgās [illegible] tiesības. Kaut arī Dr. A. S[illegible] Vašingtonā pārstāv svešu i[illegible] ju okupētu zemi, viņš diplo[illegible] kajā korpusā ir cienījama [illegible] nība ar lielu garīgo šarmu, [illegible] pusīgo izglītību, plašajām [illegible] zināšanām. Tā kā Igaunij[illegible] Šingtonā nav sūtņa un L[illegible] sūtnis nesen tur mira, mūs[illegible] nis, cik vien iespējams, d[illegible] arī mūsu kaimiņu labā.

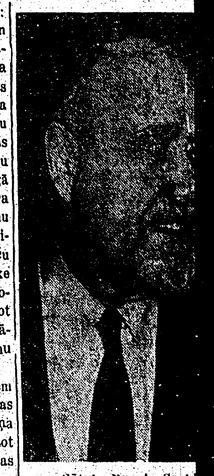

Sūtnis Dr. A. Spekk[illegible]

Arnolds Spekke dzimis [illegible] da 14. jūnijā Zemgalē kā [illegible] ja dēls. Studējis Maskavas [illegible] sitātē romāņu filoloģiju. [illegible] dīju beigšanas atstāts pi[illegible] sitātes zinātniskai darbī[illegible] tekus strādājis par skolot[illegible] kavas ģimnazijās un Arc[illegible] jas institūtā. 1920. g., at[illegible] Latvijā, A. S. sāka savu [illegible] Latvijas universitātē F[illegible] un filoloģijas fakultātes [illegible] fil. nodaļā, vispirms bū[illegible] cents, bet pēc pāris gad[illegible] ievēlēts par profesoru un [illegible] tā bija līdz 1933. gadam, [illegible] vijas valdība A. S. iecēla [illegible] ni Romā, kur viņš šai pos[illegible] bojās līdz 1940. g. Būda[illegible]

KNUTS LESIŅŠ

PĒDĒJĀS MĀJAS ROMĀNS

Jāņa Kalmītes viņete.

(20. turpinājums)

Ik rītu viņš bija steidzies pie vēstuļu kastītes, raudzīdamies, vai neieraudzīs zilu aploksnīti. Diena satumsa, kad tās nebija, un tā tas bija vilcies visu garo vasaru. Divreiz — pienāca. Vienā vēstulē viņa aprakstīja kaimiņu suni, otrā — kā ienākas zemenes, viņa ilgi neesot ēdusi tik sulīgas ogas. Būtu vismaz katru dienu attēlojusi vienu apēsto zemeni, bet nē — viņa tika galā ar visām reizā!

Viņam bija arī citas rūpes — par slimo tēvu, par mājām, dzīvokli, darbu un archīva evakuāciju, un ko pašam ar sevi iesākt. Viena rinda kaut pārdienās būtu viņam bijusi liela svētība — viņa garastāvoklim un enerģijai, pat nesolot mīlestību.

Kādēļ un vai tiešām viņš to bija zaudējis? Viņš mocījās ar grūtu smeldzi un reizēm nolādēja visas dienas ,kurās bija jāvies nezkādas svētlaimes māņiem, kamēr apkārt dzīve bruka un iznīka. Tas nebija īstais laiks mīlestībai . . . Vajadzēja auksta prāta un rīcības, lai vispār aptvertu, kas notiek. Nu — varbūt, Māra tiešī bija tik prātīga, rādīdama viņam piemēru. Laba iedoma! Jeb vai patiesi bija norūpējusies par virsleitnantu Drobi?

Viņš gribēja izpētīt, atšķetināt, lai būtu miers. Kaut gan, kāpēc melot? Ja viņš arī nekā nenoskaidrotu un neatšķetinātu, tik un tā būtu lūdzies šo satikšanos, lai viņu redzētu . . . Viņš nespēja tagad piezvanīt un atteikties no apmeklējuma, bija velti šo domu pārcilāt, tā bija tikai niknuma un greizsirdības izraisīta pašapmānīšanās.

Un, paldies Dievam, ormanis jau bija piebraucis, siztaupot viņam illūzijas par paša gribas spēku.

„Vai ilgi būs jāgaida, kungs?" ormanis jautāja.

„Es jau teicu — kādu pusstundu, būšu ceturtajā dzīvoklī. Bet citus neviziniet pa to laiku, citādi nesa-

ĀM GALVĀM

ojušam lat-
namā bija
1 j. plats.
kādu dienu
rveidot div-
bā ieplūstu
sa. Viņš to
ija gatavs,
am ir 2 jar-
plats, bet
eiz tik liels
tāpat bija
s.
s? (2)
am Niagarā
lu viņa, ko
kastēs: kat-
kastej ar 6
pie katras
pudelēm tā,
ējumā:

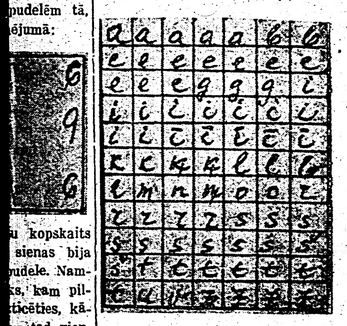

u kopskaits
sienas bija
udele. Nam-
s, kam pil-
ticēties, kā-
un tad, vien-
agrabā pār-
pudeles, pie
arija tā, ka
ir 3 kastēs
, un ja kop-
amsaimnieks
nevienas pu-

To bija novērojis īrnieks, un šo namsaimnieka pārbaudes paņēmienu izlietoja sev par labu. Viņš slepeni paņēma 4 pudeles sev un atlikušās 56 pudeles pārkārtoja kastēs citādi. Kad namsaimnieks nogāja pagrabā pārbaudīt pudeļu skaitu, pa trim kastēm kopā pie katras sienas bija tāpat 21 pudele, kā tas bija agrāk. Tāpat īrnieks nākošā nedēļā atkal piesavinājās 4 pudeles, nedēļu vēlāk vēl 4 un pēc tam vēl 4, tā ka kopsummā vairs nebija 60 pudeļu, bet gan par 16 pudelēm mazāk, t. i. tikai 44 pudeles, un tomēr pudeļu kopskaits pie katras sienas par trim kastēm kopā bija 21 pudele.

Jautājums: kā īrnieks prata to izdarīt?

LATVIEŠU AUTORI (3)

Šie burti jāpārvieto tā, lai katrā rindā iznāktu latviešu autora vārds, un lai, pirmos burtus no augšas uz leju lasot, iznāktu labas dzejas mīļotājiem labi pazīstams vārds. Vajadzīgo lielo burtu vietā likti mazie.

Atbildes un turpinājums nāk. n-rā.

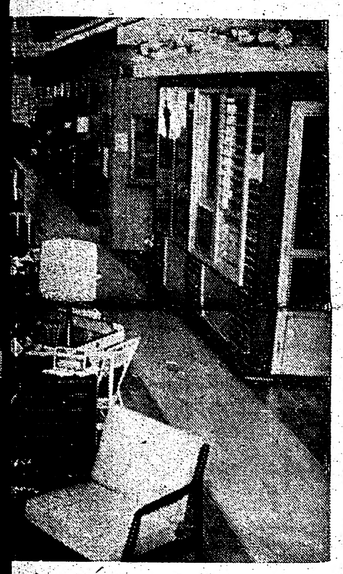

on E., valrāk atgādina gaumīgu izstādi, nekā arināta vitrīna. J. Kreiļa uzņ.

KULTŪRĀLĀ PRETESTĪBA UN VĒSTURISKĀ PAGĀTNE GLĀBS BALTIJAS VALSTIS

LATVIJAS SŪTNIM VAŠINGTONĀ DR. A. SPEKKEM 70 GADU

Latvijas sūtnis Vašingtonā profesors Dr. Arnolds Spekke ir markanta personība latviešu kultūras dzīvē, ar lielu pieredzi diplomātiskajā laukā.

Neatkarīgajā Latvijā Arnolds Spekke vispirms bija pazīstams kā Latvijas universitātes mācības spēks. Viņa audzēkņi, it īpaši romāņu filoloģijas nodaļā, A. Spekki augsti vērtēja un cienīja, jo katru priekšmetu, ko viņš docēja — vai tā būtu senprovansāliešu vai spāņu literatūra — viņš prata padarīt pievilcīgu ar dziļo izpratni un kritisko novērtējumu. Un tagad, pēc 30 gadiem, tā laika studenti saka: „Profesors Spekke mums atvēra vārtus uz romāņu kultūru."

Bet prof. A. Spekke jau toreiz, līdztekus kārtējam darbam universitātē un zinātniskajiem pētījumiem, darbojās arī sabiedriski: viņš ilgus gadus bija Franču un latviešu tuvināšanās b-bas priekšsēdis. Viņa ierosmē nodibināja Franču institūtu, augstāku mācības iestādi, kas tās absolventiem deva ne vien plašu romāņu, īpaši franču kultūras izpratni, bet arī tiesības mācīt vidusskolās franču valodu un literatūru. (Franču liceja Rīgā pastāvēja jau no 1921. g. septembra mēn., tas apvienoja franču bērnu dārzu, pilntiesīgu pamat- un vidusskolu ar pastiprinātu franču valodas mācību). Prof. A. Spekke daudz līdzējis Franču liceja modernās ēkas celšanā, pārliecinot Francijas sūtni un valdības iestādes Parīzē atbalstīt šo posākumu materiāli.

Tomēr pāri visam A. Spekkem viņa plašajā interešu un darbības lokā ir stāvējusi zinātne, un viņa stiprās nacionālās tieksmes, izejot no romāņu kultūras, cauri Italijas humānisma pētīšanai, ir novedušas pie Latvijas vēstures pētīšanas. Tā viņa darba lauks jau saistās ar humānisma kustību Latvijā (Alt-Riga im Lichte eines humanistischen Lobgedichts vom Jahre 1595. Riga, 1927). Vēlāko pētījumu rezultātā rodas liels vēstures darbs par Latviju, vispirms itāliešu, tad latviešu valodā (1948) un beidzot angliski A History of Latvia (1951). Franču valodā sarakstītā grāmata La Lettonie et le problème Baltique (1952) tulkota angļu val. un laista klajā Londonā (1952) un Senie dzintara ceļi un Austrum-Baltijas geografiskā atklāšana (1956).

Prof. A. Spekkes vēstures darbos dominē pārliecība, ka kultūrālā pretestība un vēsturiskā pagātne glābs Baltijas valstis.

Ar šo pārliecību sūtnis A. Spekke arī vada savu diplomātisko darbību atbildīgajā postenī tai Rietumu lielvalstī, kas joprojām atzīst mūsu neatkarīgās valsts tiesības. Kaut arī Dr. A. Spekke Vašingtonā pārstāv svešu iebrucēju okupētu zemi, viņš diplomātiskajā korpusā ir cienījama personība ar lielu garīgo šarmu, daudzpusīgo izglītību, plašajām valodas zināšanām. Tā kā Igaunijai Vašingtonā nav sūtņa un Lietuvas sūtnis nesen tur mira, mūsu sūtnis, cik vien iespējams, darbojas arī mūsu kaimiņu labā.

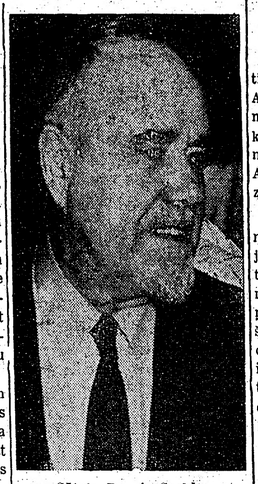

Sūtnis Dr. A. Spekke.

Arnolds Spekke dzimis 1887. gada 14. jūnijā Zemgalē kā skolotāja dēls. Studējis Maskavas universitātē romāņu filoloģiju. Pēc studiju beigšanas atstāts pie universitātes zinātniskai darbībai. Līdztekus strādājis par skolotāju Maskavas gimnazijās un Archaioloģijas institūtā. 1920. g., atgriežoties Latvijā, A. S. sāka savu darbību Latvijas universitātē Filozofijas un filoloģijas fakultātes romāņu filoloģijas nodaļā, vispirms būdams docents, bet pēc pāris gadiem tika ievēlēts par profesoru un šai amatā bija līdz 1933. gadam, kad Latvijas valdība A. S. iecēla par sūtni Romā, kur viņš šai postenī darbojās līdz 1940. g. Būdams L. U. profesors, A. S. pildīja arī universitātes administrātīvos amatus būdams Fil. fakultātes dekāns un prorektors studentu lietās. 1927 g. ieguva Dr. phil. gradu. 1932. gadā saņēma Rokfellera stipendiju zinātniskajiem pētījumiem Polijas un Itālijas arhīvos.

Pēc neatkarīgās Latvijas sūtniecības likvidēšanas Romā A. S. strādājis gan par valodu skolotāju, gan bibliotekāru u. c.

1954. g. neatkarīgās Latvijas ārkārtējo pilnvaru nesējs sūtnis Londonā K. Zariņš profesoru Dr. Arnoldu Spekki iecēla par Latvijas sūtni Savienotajās Valstīs, kur viņš godam reprezentē Latviju un latviešus un cīnās par mūsu neatkarības atgūšanu gan zinātniski pamatotajos rakstos, gan arī aktuālajā darbā.

A. G.

ANNIJA SIMSONE DODAS ATPAKAĻ UZ EIROPU

Pēc 3 Kanadā, Toronto, pavadītiem gadiem skatuves māksliniece Annija Simsone ceturtdien, 13 jūnijā, izbrauca atpakaļ uz Eiropu, kur viņa gaida otrs dēls, tautsaimniecības zinātņu doktors Pēteris Aichers ar ģimeni, kas dzīvo Parīzē.

Par Kanadā pavadīto laiku Annija Simsone izsakās ar lielu sajūsmu, sīkiem vārdiem pieminot tautiešu lielo atsaucību viņas izrādēm, ar prieku viņa atceras garās un spraigās, kaut nogurdinošās turnejas, apciemojot latviešu centrus Kanadā un ASV ar Spoku izrādi — gan ar Čikāgas latviešu teātra ,gan Toronto latviešu nacionālā teātra ansamblī, pavisam 17 pilsētās.

„Šie braucieni un izrādes, darbošanās latviešu vidū, pēc kuriem ilgus gadus biju tik ļoti izslāpusi, manī atkal atmodināja īstu darba prieku, pavēra ceļu atpakaļ uz skatuvi, kas bija atzvērusies kara un juku gados. Bet par visu vairāk es priecājos redzot latviešu kultūrālo rosmi svešumā, dzirdot mīļo, skanīgo latviešu valodu ,kas man tik dārga. Tādēļ arī nebija gandrīz neviena sarīkojuma Toronto, kur nebūtu steigusies ar lielu prieku.

Par visu to visiem maniem draugiem un visiem tautiešiem mīļš paldies, un — uz redzēšanos!"

Jā, varam teikt Annijai Simsonei droši uz redzēšanos — ne ar Dievu — jo pēc gada vai diviem viņa atkal domā atgriezties Kanadā sava otrā dēla Juŗa Benjamiņa ģimenē, kur arī lielā sirsnībā aizvadīti šie pēdējie gadi Toronto.

Starplaikā Annijas Simsones skatuves draugi un kolēģas domā jau par nākošo lugu, kurā viņa spēlēs galveno lomu atgriezusies. Cik zināms, tā-būs O'Nīla nupat ar Pulicera balvu godalgotā drāma„ Long day's Journey into the Night", ko latviskojis jau V. Skudra.

Siltu sauli, maigu ceļa vēju vēlot, tādēļ teiksim Annijai Simsonei — „uz redzēšanos Kanadā!"

„Uz redzēšanos." Annijai Simsonei Toronto staciņā saka Milda Bērziņa un Laima Krave, pavadot viņu ceļā uz Eiropu.

J. Kreiļa uzņ.

PULICERI ŽURNĀLISTIKĀ

Šā gada Pulicera godalgas žurnālistikā piešķirtas United Press korespondentam Rašelam Džonam par Ungārijas brīvības cīņu aprakstiem, New York Times korespondentam Dž. Restonam par prezidenta Eizenhauera slimības aprakstu rakstu sēriju, Chicago Daily News par slēdību atklāšanu Čikāgas nodokļu departamentā, Salt Lake Tribune redakcijai par Grankanjonas lidmašīnas katastrofas aprakstiem, un Boston Traveler fotogrāfam H. Toskam par Andrea Doria bojāejas uzņēmumiem.

Tonija Krūka

AIZVESTAJAM KARAVIRAM

(14. jūnija piemiņai)

Nakts tumsa izmijās ar gaišu rītu,
Kad tevi mocītu un saplosītu,
Ar asins brūcēm sejā un uz rokām,
Naids veda pretim nāves mokām.
Tev rokas saistītās dur dzeloņstieple asa,
Tev lūpas kaltušās pēc ūdens lāses prasa,
Tev acīs zudis mirdzums, drosme varonīgā,
Tās vietā kvēlo spīts un sāpe bezgalīgā . . .
Ik dienas lūgšanu par tevi skaitu, brāli,
Kaut aizvests tu tik tāli, bezgalī tāli . . .
Tev ciešanas un sāpes dienas alga,
Tev kumoss rūgts — bez aizdara, bez valga.
Vai stunda nāks, lai nakts par dienu kļūtu,
Kaut tundrā tālajā vai taigā aizdzīts būtu?
Vai tavai balsij atbalss skaļš būs — brīve!
Vai tavām ciešanām būs pretī likta — dzīve,
Vai karogs varenais ar tavu asins paši,
Reiz dzimtā zemē plīvos sarkanbalti!
To zina tikai Dievs . . .

GRĀMATA PAR NEPABEIGTO KARU

JŪLIJA ĶILIŠA KARA GAITU ATMIŅAS

Majors Jūlijs Ķilītis ,dzīvodams Anglijā, uzrakstījis un publicējis atmiņu grāmatu: „Es karā aizdams." Viņš nav centies aptvert savā skatījumā visu lielo traģisko cīņu, bet gan tēlo atsevišķos posmus, kuŗos pats bijis aculiecinieks. Šis apstāklis grāmatai piešķir zināmu intimu subjektīvu nokrāsu. Sasprindzināta patoss un pašcildināšana, kas ieviesusies kā nezāle dažā labā latviešu grāmatā par 2. pasaules karu, Ķilītim ir svešs. Viņš netēlo tik daudz atsevišķus varoņīgus cīnītājus, kā situācijas un stāvokļus ,kas prasa varonības apliecināšanu.

Tādas nodaļas kā Purva bridēji, Lieluzbrukums, Flederborna, lasītājam nekad neaizmirsīsies. Turklāt Ķilītis arī traģiskus notikumu un kritiskus brīžus prot attēlot vienkāršiem, neuzmācīgiem vārdiem. Viņš neizšauj salīdzinājumus kā rekšetes, neliek teikumiem pacelties uz pirkstgaliem, necenšas pārspēt kaujas troksni, bet jo skaļāks liekas tēlojamais notikums, jo runā apvaldītāk. Piemēram, tēlojot kaujas gaisotni ienaidnieka ielenktajā Flederbornā, Ķilītis raksta: „Ikviena stunda nesa savus upurus ,un ielas un pagalmi pildījās beigtiem cilvēkiem, kuŗus neviens negribēja pievākt. Nebija jau arī kur rakt. Zeme sala, un apkārt staigāt nedrīkstēja, jo tas prasīja jaunus upurus... Zemie mākoņi, drusku migla un siltais bezvēja laiks gaisu no izgarojumiem padarīja salkani smirdošu, kas radās no izplūdušajām asinīm... Dažreiz pārņēma riebīga sajūta, ka drebuļi zagās pāri mugurai."

Autoram piemīt arī asprātības izjūta. Lāčādas kažoka tērptā ģenerāļa Piklera fon Burghausa viesošanās latv. virsnieka kara mītnē Lokņā notēlota šādi: „Izvilcis pudeli, viņš sameklēja arī sudraba biķerīšus. Tad kungs pats ielēja biķerīšos un vienu piedāvāja man. Te nu sākās amizantākais, ka viņš pats visu laiku sev ņēma iekšā dubulti, t. i. tikko izmetis vienu, ar steigu piepildīja otru un to ieņēta atkal ... Man viņš dupletu nepiedāvāja:" Skopiem vārdiem te uzburta sulīga aina.

Atmiņu grāmata sadalīta posmos: „Krievijas kara laukā," „Sagatavošanās turpmākām cīņām," „Vcijas kara laukā" un „Gūstā." Tagad pēc 12 gadiem notikumi ir zaudējuši daudz ko no sākotnējā asuma. Vēstures perspektīvā viena otra situācija izskatās citādāka nekā toreiz to redzēja latviešu karavīri. Taču tas nemazina grāmatas vērtību. Par visām lietām. Ķilītis mudina atmiņu grāmatas lasītājus vēsturiskas parādības vērtēt politiski. Piemēram, ievadā autors norāda: „Mēs lielais vairums uz notikumiem skatījāmies caur rozā brillēm un centāmies tos iztēlot sev vēlamā virzienā; gan jau viss noritēs kā vajadzīgs ,un laime mūs neatstās. Tā bija naīva pieeja notikumiem, un norādīja ,cik mēs vēl politiski negatavi, ka mums trūkst politiskās domāšanas..." Autors nevjenam nepārmet, tikai atgādina kādu trūkumu, kas latviešu virsniekiem bārgi atriebās. Protams, arī pašu politiskā vadība var kļūdīties ,bet akla uzticēšanās svešas politikas īstenotājiem parasti beidzas ar katastrofu.

Šajā ziņā „Es karā aizdams" turpina risināt neatmināmo mūklu — vai mums bija cīnīties, vai necīnīties. Jūlija Ķilīša ieskats ir, ka mēs tikām ierauti karā pret savu gribu, bet pēc tam vairs nevarēja necīnīties. „Mēs šo karu neiesākām un nezaudējām, tomēr bijām spiesti zaudēt dzimteni," saka autors noslēgumā.

Varam pilnīgi pievienoties viņa atziņai, ka latviešu karavīriem 2. pasaules karš vēl nav beidzies. Liekas, katram latviešu trimdiniekam, kas atvērs Ķilīša grāmatu par nepabeigto karu, radīsies šāda pārliecība un augs griba turpināt nepabeigto cīņu citā frontē un ar citiem ieročiem.

P. Aigars.

Čikāgas latviešu teātris

Čikāgas Latviešu teātris beidza savu sezonu ar Ibsena „Spoku" izrādi 25. maijā Mineapolē .Sezonā notikušas 17 izrādes, no tām 3 Čikāgā, bet 14 citās pilsētās. Ibsena Spoki šogad izrādīti 7 reizes, bet kopā ar iepriekšējo sezonu 13 reizu. L. Auzāņes „Dāmu valsis" izrādīts 3 reizes, bet kopā ar iepriekšējo sezonu 12. No jauna V. Hermaņa režijā iestudēta Pētersona komēdija „Pieklīdušais kaķēns"; tā izrādīta 7 reizes. Izrādes noskatījušies ap 3500 personu. Sevišķi kupli izrādes apmeklējuši jaunieši, piem., Linkolnā vien bija pāri par 100, tāpat Čikāgā reizēm jauniešu skaits tuvojās simtam.

Par izcilu notikumu ČLT dzīvē atzīstams aicinājums teātrim dot izrādi Daugavas Vanagu dienēs Toronto. Atsauksmes par izrādēm bijušas labvēlīgas; tas teātrim uzliek par pienākumu kļūt arvienu labākam. Teātris deva iespēju jaunajam mākslinieka Ojaram Steineram darināt dekorācijas komēdijai „Pieklīdušais kaķēns." Blakus vecajiem aktieriem, jo kuplā skaitā darbojas jaunatne, jo teātris atzīst par pienākumu audzināt jaunus spēkus latviešu teātra mākslai. ČLT mērķis nav pelņas iegūšana, bet pastāv noteikta vēlēšanās iespējami ilgi saturēt latviešus kopā latviskajā vidē.

ČLT personāls ir īsti kupls, tas pārsniedz trīsdesmit dalībnieku. Teātris deva „Pieklīdušā kaķēna" izrādi par labu ungāru bēgļiem. Ir piedalījies ar balvām rakstnieku un mākslinieku jubileju gadījumos. Liels ieguvums ČLT bija, piesaistot iecienīto mākslinieci Anniju Simsoni, kas, atgriežoties no Eiropas šai kontinentā, 1958. gadā turpinās darboties līdz ČLT jauniestudētā lugā, tāpat arī Ibsena „Spoku" izrādēs ,jo daudzas latviešu kolonijas, kur šo izrādi gribēja redzēt, teātris nespēja apmeklēt laika trūkuma dēļ.

— ls.

LATVIEŠU MĀKSLINIEKU TORONTO

gleznu izstāde, ko atklāja īsi pirms Dziesmu svētkiem Hart Hause galerijā ,ir atvērta darbdienās no plkst 12 — 10 vakarā, sestdienās un svētdienās no pl. 2 — 5 pp. Izstāde būs atvērta līdz 30. jūnijam. Tanī izstādīti 16 autoru 41 darbs, un tā ievērojama ar savu interesanto izkārtojumu un augsto mākslinieciskō kvalitāti, kas piemīt mūsu mkslinieku rosīgo garu un melējumus arī trimdas apstākļos.

Jāņa Kalmīte viņete.

(20. turpinājums)

Ik rītu viņš bija steidzies pie vēstuļu kastītes, raudzīdamies, vai neieraudzīs zilu aploksnīti. Diena satumsa, kad tās nebija, un tā tas bija vilcies visu garo vasaru. Divreiz — pienāca. Vienā vēstulē viņa aprakstīja kaimiņu sumi, otrā — kā ienākas zemenes, viņa ilgi neesot ēdusi tik sulīgas ogas. Būtu vismaz kaŗu dienu attēlojusi vienu apēsto zemeni, bet nē — viņa tika galā ar visām reizā!

Viņam bija arī citas rūpes — par slimo tēvu, par mājām, dzīvokli, darbu un arhīva evakuāciju, un ko pašam ar sevi iesākt. Viena rinda kaut pārdienās būtu viņam bijusi liela svētība — viņa garastāvoklim un enerģijai, pat nesolot mīlestību.

Kādēļ un vai tiešām viņš to bija zaudējis? Viņš mocījās ar grūtu smeldzi un reizēm nolādēja visas dienas ,kuŗās bija ļāvies nezkādas svētlaimes māņiem, kamēr apkārt dzīve bruka un iznīka. Tas nebija īstais laiks mīlestībai . . . Vajadzēja auksta prāta un rīcības, lai vispār aptvertu, kas notiek. Nu — varbūt, Māra tieši bija tik prātīga, rādīdama viņam piemēru. Laba iedoma! Jeb vai patiesi bija norūpējusies par virsleitnantu Drobi?

Viņš gribēja izpētīt, atšķetināt, lai būtu miers. Kaut gan, kāpēc melot? Ja viņš arī nekā nenoskaidrotu un neatšķetinātu, tik un tā būtu lūdzies šo satikšanos, lai viņu redzētu . . . Viņš nespēja tagad piezvanīt un atteikties no apmeklējuma, bija velti šo domu pārcilāt, tā bija tikai niknuma un greizsirdības izraisīta pašapmānīšanās.

Un, paldies Dievam, ormanis jau bija piebraucis, siztaupot viņam illūzijas par paša gribas spēku.

„Vai ilgi būs jāgaida, kungs?" ormanis jautāja.

„Es jau teicu — kādu pusstundu, būšu ceturtajā dzīvoklī. Bet citus neviziniet pa to laiku, citādi nesatiksim! Nevaru galvot, varbūt būšu arī ātrāk vai vēlāk."

„Esiet, kungs, bez raizēm. Norunāts paliek norunāts."

Linards ar izbrīnu noskatījās, kā vecais izcēla zem bukas noglabātu plakātu, uz kuŗa bija uztriepts: „Aiznemts evakuācijas dēļ."

Ormanis piekāra to ratu sānos, sasiedams grožus ap bukas stieni, un pats izstiepdamies ratu pakaļējā sēdeklī, acīm redzot gatavodamies nosnausties.

„Ka tikai zirgs neaizvelk uz Daugavmalu padzertīes!" Linards smējās.

„Ja viņš iesāk stāvēt, tad stāv, — lai šauj ar lielgabaliem."

Ormanis iegrozījās ērtāk un uzgrūda cepuri uz pieres pār acīm, lai viņa snaudu netraucētu saule.

14.

Linards uzkāpa pa kāpnēm un piezvanīja, divi reizes, kā bija ieradis agrāk.

Māra atvēra, ar smaidu skatīdamās viņa sarauktajos vaibstos, kuŗos nebija paguvusi izdzist pirmītējo spītīgo un izmisīgo domu ietekme.

„Tu izskaties drūmāks, nekā biju iedomājusies pēc tavas balss, kad piezvanīji. Kādas bēdas?"

„Kam tagad nav bēdas?" Viņš nobraucīja seju, kā vēlēdamies izdzēst tās izteiksmē nepatīkamo, un sarokojās.

Māra vērās viņā pētīgi gaiteņa pustumsā un lēni pasniedzās pretī ar lūpām skūpstam. Tas nozīmēja lielāku laipnību, nekā viņš bija cerējis, bet viņš pieskārās Mātes mutei tik tikko, gribēdams parādīt apzinātu remdenību un ka ir sapratis diezgan labi pagājušās vasaras mācību. Žēlastības skūpsts — viņš domāja; bet tomēr tas ar reizi atņēma īgnumu, spītu, sakrājušos rūgtumu, jebšu viņš savaldījās, netīkodams pēc otra skūpsta un neriskēdams būt zaudētājs, ja tiktu atraidīts.

Viņš sekoja Mārai viesistabā, kuŗā mēbelēm nebija noņemti vasaras putekļu pārvalki, daži pieputējis grāmatu plaukts likās drusku patukšots; pretējo durvju spraugā varēja manīt pāris koka lādes, kuŗu dēļ durvis nevarēja pilnīgi aizvērt. Kaktā blakus radio aparātam ar skaņu plašu atskaņotāju bija uz grīdas noliktas plašu kaudzītes.

„Nav lielas kārtības," atvainojās Māra. „Kopš iebraucām no Jūrmalas, neviens nezinām, pie kuŗas lietas ķerties . . . "

Viņa pamāja uz veclaicīgo vāļu, kas bija vienīgā bez pārvalka. Linards apsēdās, kamēr viņa pati iemetās sāņš atzveltņu krēslā. Tomēr žēlastības skūpsts — nedomāja Linards pa otram lāgam. Agrāk viņi vienmēr sēdēja blakus uz vāļas, patēvam izmeklējot iemīļotākās skaņu plates. Droši vien, vecais kungs nojauta, ka viņam aizmugurē skūpstās, tādēļ dažu plati meklēja ilgi, un kad to bija atradis, parasti nokrekšķinājās par zīmi, ka taisās atgriezties pie viņa glāzes. Tagad pēc klusuma dzīvoklī Linards sprieda, ka vecāku nav mājās, viņi bija divi vien, tomēr viņa bija apsēdusies nostāk.

Mēļā, īsā tērpā viņa kā vienmēr drusku izskatījās pēc ģimnazistes. Linards atcerējās citus tērpus: kādu vieglu un raibu ar stilizētiem ziediem, kuŗā pret sauli varēja samanīt apveidu, kādu garu melnu vakartērpu, kas viņai piešķīra nopietnību un dāmas slaidumu; bet arī tanī viņa vienmēr atļāvās kādu nejaušu meitenīgu vaikstu, pēkšņi apgriežoties otrādi un atsmaidot pār plecu, spēra kādu solīti citādi, nekā varētu sagaidīt. Tā bija jauka spēle: varbūt temperaments, varbūt nolūks, lai viņu varētu apbrīnot no visām pusēm. Profils ar mazliet izcilo smakru nebija gluži bez vainas, tādēļ viņa nelabprāt skatījās augšup koku galotnēs, debesīs, baznīctorņos un zvaigznēs, bet ar drusku sāņš piešķiebtu galvu. Visu to Linards atcerējās izpētījis pagājušā pavasara mīlestības svētītās kopīgās pastaigās, tāpat kā viņas tumšo matu cirtu pavēni pret balto kakla ādu un pelēkzilās acis, kas nesaskanēja ar melnmates tipu, tādēļ sevišķi izcēlās.

Viņš pasmaidīja, nodomādams, ka nekas nebūtu viņa jūtās citādi, ja acis būtu brūnas, jo kad aplūkoja visu viņas būti atzveltnī, bija jāmīlē viņas trūkumi un mazās viltības. Varbūt trūkumi vairāk veidoja cilvēka raksturu nekā priekšrocības, ar kuŗām nekas nebija jādara; trūkumu izlīdzināšana prasa savu maņu un māku, sevis un citu novērošanu. Varbūt viņā bija kāda sevišķi gudrība, ko viņš aizrautībā nebija izpētījis? Šī nebija jaunības mīlestība, kad nepētī neko, bet brieduma gadu mīlestība, kad šo to vēro diezgan uzmanīgi, cenšoties saprast un attaisnot. Viņa bija uzmanīga sarunās par lietām, kuŗas nezināja, un tādās reizēs mēdza apklust, neaplpoties ar tematu drumstalām. Apaļīgajā sieviškīgajā pierē nebija nevienas kruncinas, tikai apbēdinājumā vai lielā pārsteigumā maza kroka parādījās starp uzacīm.

„Vai jūs kravājaties?" ievaicājās Linards, pamezdams skatu uz lādēm durvju spraugā.

„Es nezinu — mēs tikai grūstāmies. Patēvs katram gadījumam iegādājies dažas kastes. Viņš pat izmeklējis savu mīļāko skaņu plašu krājumu. Pirmoreiz nekas liels nepalika pāri — kādas vecas. Bet plates ir smagas, māte teica, lai pārkravā otrreiz. Bija uz pusēm, bet tāpat par daudz. Mēs ieteicām paskatīties vēl labi trešo reizi, un māte bija neuzmanīgi piebildusi, ka viņam vairāk noderētu žāvēts speķa gabals nekā plates, kuŗas diezin vai dabūšot spēlēt. Tagad palikušas tikai latviešu dziedoņu un koŗu, bet viņš ir noskaities, un mēs neviens nedarām nekā. Kas vispār jādara?"

„Kas nu kuŗam . . . Tu negribi braukt?"

„Uz kurieni? Un kuŗš tad grib braukt? Varbūt jābrauc . . . Vispār es negribu, man nepatīk. Mātei tāpat nepatīk, bet viņa grib braukt, lai es nepaliktu bolševikiem kā apēdama baltmaize, un man būtu jābrauc tādēļ, ka viņa grib, lai es gribētu . . . Saprati kaut ko?"

Linards pavaikstījās. „Ne visai, gandrīz, varbūt..."

Bija ilgs klusums.

„Un tu?" viņa beidzot ievaicājās.

„Es tāpat kaut ko gaidu. Vai esi sadzinusi pēdas Drobem?"

Viņai nepatika jautājums, un stārp uzacīm parādījās mazā rieva. Viņa nodūra galvu. „Nē, vēstules kopš pavasara palikušas bez atbildes, atpakaļ arī nenāk, vienkārši nav nekā; kuŗš tagad ko var saprast!"

„Viņš varētu būt kritis cīņās vai pazudis bez vēsts. Par to ar laiku varētu sadzīt kādas ziņas, un tādēļ nebūtu jākavējas Rīgā."

(Turpinājums sekos)

V. PALMA

HO 1-3670 no plkst. 6 rīta līdz 12 vakarā VISU DIENU

G. Batcheller, Broker — 33 Fairview Blvd.

NEMAKSĀJIET VELTI ĪRI. IZMANTOJIET MŪSU IZDEVĪGO KREDITĒŠANOS UN MĀZĀS IEMAKSAS. IEPĒRCIET PAŠI SAVUS ĪPAŠUMUS!

BROADVIEW - DANFORTH rajonā: 6 istabu dubultķieģeļu māja, eļļas apkure, privāts iebraucamais ceļš un divas garāžas. Iemaksa $2.000,-.

WEST TORONTO: divstāvu, 9 istabu ķieģeļu māja, eļļas apkure, trīs virtuves. Kopīgā cena $11.000,-; iemaksa $1.500,-. Atlikums uz vienu atklātu 10 gadīgu obligāciju.

EGLINTON - YONGE rajonā: divstāvu 8 istabu dubultķieģeļu atsevišķa māja, ūdens - eļļas apkure, ķieģeļu garāža. Iemaksa $1.400,-.

Mēs sagādājam aizdevumus uz vaļsde vigākiem noteikumiem.

Ja jums ir $500 vai vairāk naudas, tad svaniet mums nesalatošai informācijai

Mēs piedāvājam mājas visos pilsētas rajonos

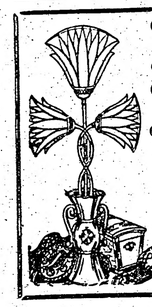

- Līgavu buķetes un citi ziedu sakārtojumi eiropiešu un kanadiešu stilos.
- Visplašākā izvēlē griesti ziedi un podu puķes.
- Kanadas latviešu dailamatnieku savienības salons.
- Rožu stādi krāšņumdārziem.

802 Bathurst ielā pie Bloor, tel. LE 3-3884, Toronto

LOTUS

IECELOŠANAS, IZCELOŠANAS vizu, pasu, uzturēšanās atļauju, laulības šķiršanu legālizācijas un citas lietas administratīvās iestādēs kārto

ALEKSANDRS KĀNBERGS

596 Sherbourne St., Toronto (pie Bloor St.), tel. WA 1-7149

DRĒBNIEKS J. GRĪSLIS, 564 PALMERSTON AVE., TORONTO TEL.: LE 6-1899

AUSTRA ŠMITS

DĀMU FRIZIERSALONS

737 Bloor St. W. Toronto pie Grace, LE 5-6792

BRUCE D. PALMER

ADVOKĀTS UN NOTĀRS

229 YONGE ST., Room 203, EM 4-3141, Toronto

A. KERSON

IGAUŅU JURISTS

229 YONGE ST., Room 203, EM 4-3141, vakaros MA 6141

Runā vāciski un krieviski

A EGLĪTIS — RADIO un TELEVIZIJAS VEIKALS-DARBNĪCA

IERĪKO TV ANTĒNAS.

Atvērts līdz plkst. 9 vakarā 6 dienas.

161A Roncesvalles Ave., Toronto. Tel. LE 7-1401

ELZA PĒRKONE

sniedz padomus visos sejas un ķermeņa kopšanas jautājumos. Pieprasiet mūsu preparātu cenrādi.

Izsūtām arī pa pastu uz pēcmaksu (C. O. D.).

KALNA SAULE. GALVANIZĀCIJA. DIATERMIJA

61 Charles Street, West., Toronto. Tel. WA 1-9011

Vai jums jau ir interesantā grāmata Skaistuma noslēpumi?

THE NORSEMAN OIL BURNER

NATURAL GAS

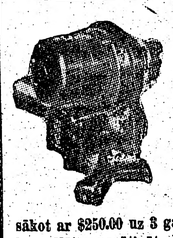

RED D

UDENS SILDĪTĀJS $120

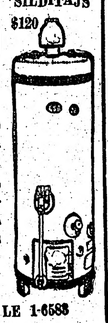

Laboju un iekārtoju pēc izvēles visu firmu eļļas un gāzes apkures (burner) sākot ar $250.00 uz 3 gadu nomaksu par 5%. Tiem, kas vēlētos pasūtināt eļļu, dodu gratifikāciju $5. Iekārtoju un laboju ūdens un gaisa apkures vecās un jaunās mājās. Garantēts darbs. Par krāsns un eļļas apkures tīrīšanu $7.00

A. LAGUNS, 204 Oakwood Ave, Toronto, tel. LE 1-6588

Pieņemam pasūtinājumus audumiem

Vienmēr krājumā:

latviski spilveni un sedziņas

HANDWEAVING Studio

238 Bloor St., W, Toronto Velta Vilsons

Tel. WA 2-1315

MEDIKAMENTUS UZ BALTIJAS VALSTĪM AR GAISA PASTU NOSŪTA

HALLS DRUGSTORE T. KRAUMANIS

14 DIXON RD., Toronto 15, Ont., Canada, tel. aptiekā CH 4-5678, mājās CH 4-0107

10% atlaide uz pašreizējiem pasūtinājumiem kungu 10% apģērbiem no labākajām angļu drānām un piederumiem.

Rūpīga divreiz'ja pielaikošana, glīts darbs, izvēlei vairāk kā tūkstotis jaunāko drānu. Tāpat drānas un citi piederumi sūtīšanai uz dzimteni.

387 MILVERTON BLVD. TORONTO, ONT. TEL. HO 3-6813

Pieņemu tikai darbdienās no plkst. 9—21, sestdienās no plkst. 9—16.

V. KUČĀNS

LITTLE BEAUTY SALON

ERNA SILĀRE

428 St. Clarens Ave., Toronto, Ont.

Tel. LE 1-5937. (Bloor - Lansdowne)

AUTO VADĪŠANAS SKOLA

BALTIC

AUG. MASINGS

Visiem kursantiem garantēju atlaujas. Automatiskās un standarttransmisijas.

79 Indian Gr., telef.: RO 9-6612, RO 2-4558

ZIGFRĪDA JURŠEVSKA

KERAMIKAS DARBNĪCA - VEIKALS

tagad atrodas

1425A BLOOR ST., W., TORONTO,

TEL. LE 6-8183.

Krājumā latviska un moderna keramika.

Pieņem arī pasūtinājumus dažāda veida keramikas izstrādājumiem.

MODEL DĀMU FRIZIERSALONS

VIJA GRIMBA

109 Moberly Ave Toronto, tel. OX 4-0464

Danforth—Woodbine, 2. stāvā

ŠVEICES PULKSTEŅI

par fabrikas cenām, ar garantiju, nodoti pārdošanai mazumā ADOLFAM JANITIM, 191 Carlton St., Toronto, tel.: WA 1-4055, un A. ĶIVIŠA GRĀMATNICĀ, Otavā.

P. IKŠELS, imports

SKUDRA UN SIENĀZIS

Visi labi zināmā fābulu par sienāzi, kas dancoja visu vasaru, kamēr skudra rūpējās par nākamo, auksto ziemu.

Ir arī daudzi cilvēki, kas, līdzīgi sienāzim, nedomā par nākotni. Bet citi ar to rēķinās un savlaicīgi gādā par vajadzībām, kas varētu rasties. Patiešām varēsit priecāties, ja būsit padomājuši par sevi un saviem tuviniekiem, nodrošinot nākotni pie Sun Life of Canada.

Kādēļ jau šodien nepārrunāt apdrošināšanas problēmas? Tas jums neuzliek nekādas saistības.

Mūsu latviešu pārstāvis

DŽEMS RIMKEITS

669 Bayview Ave., Toronto, Ont.

Tel.: HU 1-7253

SUN LIFE OF CANADA

ALBERT'S DELICATESSEN

Latviešu pārtikas preču veikals

Piedāvājam labākās kvalitātes gaļas izstrādājumus eiropiešu gaumē, kā arī visus citus produktus un delikateses.

Visu šķirņu maizes un cepumus, kā arī tortes uz pasūtinājumu no labākām baltiešu un vācu konditorijām.

375 BROADVIEW AVE. (pie Gerrard), Toronto, tel. HO 1-4478

Atvērts no plkst. 7,30 — 9,30 vakarā. ALBERTS JAKUBAITIS

SAKAS PARCEL SERVICE

314 BARTON ST., E., HAMILTON, ONT., CANADA

Mēs sūtām, tāpat kā agrāk, ar UKRAINSKA KNYHA starpniecību jūsu pašu gatavotus saiņus: pārtiku, zāles, apavus lietotas drēbes. Muitu un citus pārsūtīšanas izdevumus nokārto UKRAINSKA KNYHA. Mūsu veikalā mums ir labākie angļu audumi, ādas jakas, labas ādas apavi u. c. Nosūtām no Kanadas arī pa gaisa pastu pulksteņus, foto aparātus, zeķes un citas lietas. Nosūtām no Zviedrijas pārtikas standartsaiņus, visāda veida zāles, vitamīnus.

5 kg šokolādes	$27.00	10 kg cūku tauku	$25.50
5 kg ziepju	$8.50	10 kg cukura	$14.00

17 akmeņu Šveices rokas pulksteņis $27.00

Meklē LOTARU KAĶI

Ja kāds par viņu ko zinātu, lūdz rakstīt Kārlim Kaķim, Bielefeld. Oldentrupenstrasse 58, Germany.

SKUTELI JĀNI,

galdnieku no Preiļu pagasta, meklē viņa māsa Latvijā.

Lūdz atsaukties arī tos, kas par viņu ko zinātu, rakstot:

Emīlijai Vanags, 201 rue Auber, le Magny, Montceau les Mines S. et L., France.

Meklē ALFREDU (RŪDI) BŪMANI

Pēdējā adrese: Sundon Park Hostel, Luton, England.

Ja kāds zinātu viņa atrašanās vietu, lūdz rakstīt:

E. Uzkliņš, 74 Stewart Str., W., Oakville, Ont., Canada.

Ziņas no māsas.

Meklēju V. GRAVANU

no Rīgas, savus piederīgos un draugus.

Lūdz rakstīt: Jūlijs Gravans, M/S „ELC" Canadian Gulf Line Ltd., Harrisburg St. 12, Houston, Texas, U.S.A.

P. O. Box 5355.

KLAVIERU BUVĒTĀJS

A. KLAVIŅŠ

skaņo, labo, modernizē klavieres, ļod lietpratēja padomus klavieru pirkšiem.

90 London St., Toronto

Tel. LE 3-8609

Pastāvīgi krāj. lietotus klavierus

Brāļus VERZAS-

STANISLAVU VERZU, dzim. 1923. g. augustā, (bij. 32. pulka 15. div.) un

ANTONU VERZU, dzim. 1916. g. oktobrī, meklē vecāki dzimtenē.

Ja kāds par viņiem ko zinātu, laipni lūdz rakstīt:

A. Smans,

214 Fairview Ave., Toronto 9, Ont., Canada.

Iris LATVIEŠU PUĶU VEIKALS

588 BLOOR ST. W. TORONTO, tel. LE 1-5635

Grieztī ziedi un ziedu sakārtojumi katrem gadījumam.

Podu puķes, zaļumu stādi un palmas.

Sudraba rotas lietas.

PIEGĀDE MĀJAS. TEL. MĀJAS HO 1-5213

JĀŅU SIERS

Plaši pazīstams. Ražots ar ilggadīgu pieredzi.

Ieteicams laikus pieteikt pa tālruni.

Jāņu siera siešanai noderīgs BIEZPIENS IESALA EKSTRAKTS UN APIŅI.

Augstākās kvalitātes latviešu zvejnieka LIPSBERGA ŽĀVĒTI ZUŠI

PUTRAIMI — tieši no ražotāja.

A. AŅŠMITS,

274 Parliament St., Toronto. Tālr. EM 8-2361

Ar 19. jūniju veikals atvērts no pl. 9 rītā līdz 8 vakarā.

Dr. JĀNIS REKAI Dr. PAULS REKAI

ķirurgs un dzemdību palīdzība iekšējās slimībās un Roentgena uzņēmumi

219 St. Clair Ave, W. Toronto, Ont. WA 3-2395

Iepr. telef. pieteikšanās

Zobu ārsts Dr. N. NOVOŠICKIS

(Lietuvietis). Diplomēts Vācijā un Kanadā

345 Bloor St., W. (tuvu Spadina Ave.)

Zvanīt WA 3-2003 pēc norunas pp. un vakaros katru dienu

Runā vācu un slavu valodas

Mans mīļais vīrs un mūsu tēvs

AUGUSTS EIDUKS

dzimis 1869. gada 27. augustā Valmierā, miris 1957. gada 8. jūnijā Toronto.

Mīļā piemiņā viņu paturēs

SIEVA, DĒLI UN DRAUGI KANADĀ,

RADI ASV, VĀCIJĀ UN DZIMTENĒ.

Mūsu draudzes palīdzības fonda dalībnieks

Augusts Eiduks

dzim. 1869. g. 27. augustā Valmierā, aizgājis Dieva mierā 1957. g. 8. jūnijā Toronto.

TORONTO I LATVIEŠU EV. - LUT. DRAUDZES PALĪDZĪBAS FONDS.

Pie Tevis, Dievs, ir dzīvības avots, un Tavā gaišumā mēs redzam gaismu.

Sestdien, 1957. gada 15. jūnijā, 48. n-rs.

OSKARS

Par farmām, vasarnīcām un to gruntsgab

Pārstāvji latvie

LĪGO B

TORONT

piektdien, 21. jūnijā; sākums plkst.

mejām dekorētajā Columbus zālē (Sher

no Linden ielas) JĀŅU

GALDIŅI. LABA MŪZIKA

SESTDIEN, 22. JŪNIJĀ

JĀŅU VAKAR

SĪDRABENĒ

Līgotāju gājiens no nometnes kalna

ugunskura vietu.

Aplīgošanās. Uguņošana. Līgotāju pacien

Plkst. 8. DEJA pie labas ka

Lietainā laikā deja telpās. Ieeja

LĪGO SVĒTKI

SAULAINĒ

sestdien, 22. jūnijā, plkst. 8 vak.

Līgošanu ievadīs koris. Deja pie labas mū

Malka ugunskuriem uz vietas.

Ieeja $1.00 no personas (bērniem līdz 16. g. v. ieeja

Auto parkošana $0.50.

Apmeklēt lūdz

SAULAINES PĀRVAI

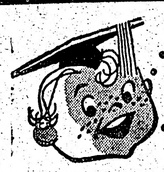

MĀTES!

lietojiet

Z.B.T. BĒRNU PŪDERI

Tikai Z. B. T. bērnu pūderis aiztaupa autiņu lietāšanu.

Tikai Z. B. T. bērnu pūderis uztur bērna ādu saunu.

Tikai Z. B. T. satur īstu olīveļļu.

Pārbaudīts un lietots 1.700 slimnīcās

UKRAINSKA KNYH

1162 DUNDAS ST., W. - 2223 DUNDAS

Atvērts no pl. 9—6. Pirmdien

VIENĪGAIS UZŅĒMUM NADĀ, KURŠ SŪTA TIEŠI UZ PADOMIJU. STARPNIECĪBAS. ĢĀPE GĀDE IR ĀTRĀKA, SŪTĪTI TIEŠI. SAIŅI DROŠINĀTI PRET PAZ UN BOJĀJUMIEM.

SAIŅI UZ LATVIJU UN CITĀM PADOMJU ZEMĒM.

Muita un citi izdev maksājami šeit. jam nav jāmaksā Nosūtītājs saņem p no saiņa saņēmēja. daudzums nav ier bet tikai tā svara nedrīkst pārsniegt 20 mārci varat sūtīt pašu iepirktas mantas . . . kas dab mūsu izņēmuma veikalā par lētām cenām. Saiņos var sūtīt visādas drēbes, tekstilmateriālu vus, ādas, medikamentus, pārtiku un daud priekšmetu.

OSKARS PERRO

LE 5-5555
REAL ESTATE
1597 BLOOR ST., WEST
TORONTO

BLOOR - WESTMORELAND AVE.
$2.500,- iemaksa 9 istabu dubultķieģeļu mājai ar sevišķi lieliem, tīrām un saulainām istabām. Eļļas apkure, liels dārzs. Lieliska īres un ienākumu māja. Zvanīt I. Jankovskim.

SWANSEA - ELLIS PK. RD.
$4.000,- iemaksa 6 gadi jaunai atsevišķai dubultķieģeļu mājai ar 7 istabām. 2 vannas istabas, 2 virtuves, izbūvēta atpūtas telpa pagrabā. Eļļas apkure. Liels dārzs un garāža ar privātu iebraucamo ceļu. Zvanīt I. Jankovskim.

Par farmām, vasarnīcām un to gruntsgabaliem vasaras atpūtai upju un ezeru rajonos — zvaniet Nikolajam Feodorovam: birojā — Shelburne 397, mājās — Shelburne 272 W 3
Pārstāvji latvieši: Žanis Bukovskis, Nikolajs Feodorovs, Ilmārs Jankovskis, Ernests Krastiņš, Artūrs Rejs, Arnis Remters, Jānis Veiss.

LĪGO BALLE
TORONTO

piektdien, 21. jūnijā; sākums plkst. 8,30, beigas plkst. 1,00 rītā, meijām dekorētajā Columbus zālē (Sherbourne un Linden stūrī, ieeja no Linden ielas) JĀŅU DZIESMAS

● GALDIŅI. ● LABA MŪZIKA. ● ATSPIRDZINĀJUMI

DV TORONTO NOD.

MODISTE
Z. BRIGADERE
pieņem pasūtinājumus.
Mērenas cenas. Lūdz zvanīt:
LE 3-2738, Toronto.

Ziemeļu Ontario ezeru rajonā izīrējama istaba
1—2 personām atvaļinājumu pavadīšanai. Rakstīt J. Penikim,
1 Station Road, Kirkland Lake, Ontario, Canada.

APMEKLĒJIET MŪSU VEIKALUS HIGH PARK RAJONĀ
343 - RONCESVALLES AVE - 231

Little Riga
Tel. LE 4-8974
● Delikateses
● Cepumi, pārtika
● Latviešu grāmatas
JURIS DŽEGUZE

VENUS
Tel. LE 4-4645
● Ziedi un ziedu sakārtojumi
● Latviešu keramika
● Adas izstrādājumi
BIRUTA TIRUMA

SESTDIEN, 22. JŪNIJĀ
JĀŅU VAKARS SĪDRABENĒ

Līgotāju gājiens no nometnes kalna uz ugunskura vietu.

Aplīgošanās. Uguņošana. Līgotāju pacienāšana.

Plkst. 8. DEJA pie labas kapellas.

Lietainā laikā deja telpās. Ieeja $1.00.

IZĪRĒ TELPAS
VIESĪBĀM - KĀZĀM
u. c. gadījumos
DV NAMĀ, 123 Huron St.
Dienā EM 8-0792
Zvanīt vakaros EM 6-0101, Toronto.
IZGĀDA DZĒRIENU ATĻAUJAS

LĪGO SVĒTKI SAULAINĒ

sestdien, 22. jūnijā, plkst. 8 vak.

Līgošanu ievadīs koris. Deja pie labas mūzikas.

Malka ugunskuriem uz vietas.

Ieeja $1.00 no personas (bērniem līdz 16. g. v. ieeja brīva).

Auto parkošana $0.50.

Apmeklēt lūdz
SAULAINES PĀRVALDE

Meklē VECĀKU SIEVIETI
palīdzēt bērna kopšanā
Keele - Eglinton rajonā.
Zvanīt: RO 7-6972

IZĪRĒJAMS
dzīvoklis — divas istabas un virtuve Danforth-Main rajonā. Uz vēlēšanos garāža. Zvanīt vakaros no plkst. 7—11
OX 8-1336, Toronto.

CONCORD - DEWSON rajonā izīrējamas 2 mēbelētas istabas ar izlietni. Pastāvīgi karsts ūdens. Turpat izīrējama maza mēbelēta istaba vieniniekam un I stāvā izīrējama nemēbelēta istaba ielas pusē.
Zvanīt LE 6-4049, Toronto.

IZĪRĒJAMAS 2 istabas un virtuve ar izlietni un gāzes plīti, 60 ciklu strāva, Danforth - Broadview rajonā, parkošanas iespējas.
Zvanīt pēc pl. 2 p.p.
HO 6-5126, Toronto.

IZĪRĒJAMAS
2 nemēbelētas istabas un virtuve.
Zvanīt pēc plkst. 6 vakarā
LE 5-3560, Toronto.

IZĪRĒJAMAS
2 skaistas istabas un virtuve, vai istaba un virtuve High Park rajonā.
RO 6-5236, Toronto.

IZĪRĒJAMA
istaba ar virtuvīti, (izlietne, silts un auksts ūdens)
39 Playter Blvd.
HO 1-9679, Toronto.

MĀTES!
lietojiet
Z.B.T. BĒRNU PŪDERI

Tikai Z. B. T. bērnu pūderis aiztaupa autiņu lietāšanu.

Tikai Z. B. T. bērnu pūderis uztur bērna ādu sausu.

Tikai Z. B. T. satur īstu olīveļļu.

Pārbaudīts un lietots 1.700 slimnīcās

UKRAINSKA KNYHA
1162 DUNDAS ST., W. - 2223 DUNDAS ST. W.

Atvērts no pl. 9—6. Pirmdienās slēgts.

VIENĪGAIS UZŅĒMUMS KANADĀ, KURŠ SŪTA SAIŅUS TIEŠI UZ PADOMIJU. TE NAV STARPNIECĪBAS. ŢĀPĒC PIEGĀDE IR ĀTRĀKA, JO TIEK SŪTĪTI TIEŠI. SAIŅI IR APDROŠINĀTI PRET PAZUŠANU UN BOJĀJUMIEM.

Muita un citi izdevumi samaksājami šeit. Saņēmējam nav jāmaksā nekas. Nosūtītājs saņem parakstu no saiņa saņēmēja. Saiņu daudzums nav ierobežots, bet tikai tā svars nedrīkst pārsniegt 20 mārciņu. Jūs varat sūtīt pašu iepirktas mantas . . . kas dabūjamas mūsu izņēmuma veikalā par lētām cenām.
Saiņos var sūtīt visādas drēbes, tekstilmateriālus, apavus, ādas, medikamentus, pārtiku un daudz citu priekšmetu.

BAZNĪCAS ZIŅAS

NUJORKA

Latv. ev. - lut. dr., 564 Second St., Brooklyn 15, N. Y. Brukliņā, Betlemes baznīcā, Third Ave & Pacific Street.
Sestdien, 15. jūnijā, pl. 7.30 Town Hallē kopīgs akts latviešiem, igauņiem un ilelatviešiem;
Svētdien, 16. jūnijā, pl. 9 Bronkšas Sv. Toma baznīcā dievkalpojums ar dievgaldu ,māc .A. Ozols, koris Rītas Pētersones vadībā; pl. 3 pp. Betlemes baznīcā ar dievgaldu, māc .A. Ozols; pl. 7 vak. Hempstedē, Metodistu baznīcā Visvaldis Klīve, M. A.
Hempstetē Sv. Jāņa draudze Grace baznīcā, 311 Uniondale Ave., Aizvesto piemiņas dienā 16. jūnijā, pl. 2 dievkalpojums ar dievgaldu. Māc. D. Grauds. Soliste E. Kipsta. Pie ērģelēm Annija Vītola. Pēc dievkalpojuma apakšējā zālē diapozitīvu skate no cikla „Baigais gads".

ČIKĀGA

Čikāgas latv. ev. - lut. Čiānas draudzē, 5015 W., Ferdinand St.
Svētdien, 16. jūnijā, pl. 9,30 Trīsvienības svētku dievkalpojums. Pl. 11 svētdienas skolas izlaiduma akts un R. Blaumaņa lugas Pamāte izrāde. Māc. A. Rautenšilds. Meivudā dievkalpojums nenotiks.

Māc. A. Sudārs, 1030 — 30 Ave, Bellwood, Ill.
Čikāgas latviešu ev.-lut. Misiŋ draudzes dievkalpojumi katra mēneša 1. un 3. svētdienā, plkst. 1 dienā lietuviešu baznīcā, 2225 W. Cermak Rd.
Māc. Pāvils Kirsons, Melvūdā, Ill., tel. FI 3-2120.
Sv. Pāvila ev.-lut. draudzes dievkalpojumi mēneša 2. un 4. svētdienā. plkst. 10.30 dienā Čikāgas luterāņu semināra baznīcā, 1644 So. 11th Ave.
Čikāgas latviešu baptistu draudzes dievkalpojumi katru svētdienu plkst. 11 dienā, 5000 W. Ohio St., māc. A. Stefenbergs. Jaunatnes sanāksmes katru svētdienu pl. 9.30 no rīta. Lūgšanu dievkalpojumi katru sestdienas vakaru pl. 7.30.
Māc. J. Turks, Kalamazū, 903 Hazard Ave, tel. 4-4619.
Kalamazū sv. Jāņa ev.-lut. draudzei mēneša 2. un 4. svētdienā Trīsvienības luterāņu baznīcā plkst. 2 dienā; bērniem plkst. 1.15.
Lansing Kolledžas lut. baznīcā mēneša 1. svētdienā plkst. 2 dienā; bērniem plkst. 1.15.
Elkhartā, Ind., reizi mēnesī svētdienas vakarā, YMCAs telpās, 120 W Lexington Ave.
Māc. J. Lauda, 60 Dennis Ave., S.E., Grand Rapid.
Māc. A. Piebalgs, Kalamazū, 328 S. Rose St., tel. 4-3255.
Čikāgas ev. - lut. Čiānas draudzē, 5015, W. Ferdinand St.
Māc. G. Straumanis, 1144 N. Kodzie Ave, Chicago 51, Ill.
Dievkalpojumi Čikāgas ev.-lut. latviešu sv. Jāņa draudzes baznīcā — 1540 N. Spaulding Ave — notiek katrp svētdienu plkst. 3 pp.
Kalamazū Čiānas luterāņu baznīcā, 523 Pine St., mēneša 1. un 3. svētdienā, plkst. 10 no rīta.
Dievkalpojumi latviešu ev.-lut. Vienības draudzes baznīcā katru svētdienu plkst. 1 pp.
Svētdienas skolā nodarbības no plkst. 9.30-12.30.
Bērnu un jaunatnes dievkalpojumi katra mēneša pirmajā svētdienā.
Milvoku latviešu ev.-lut. draudzes dievkalpojumi katru svētdienu plkst. 2 pp. Faith ev.-lut. baznīcā — 1004 S. Layton Blvd., māc. J. Meisters. Svētdienas skola tai pašā laikā baznīcas telpās.
Minēapoles St. Paula latviešu ev. lut. draudzes dievkalpojumi savā dievnamā, 3152 S. 17th Ave, katru svētdienu plkst. 11 pr. p., māc. P. Langiņs.
San Džosefā. Saron lut. baznīcā mēnesa 3. svētdienā plkst. 2 dienā, bērniem plkst. 1.15.
Saginavas St. Paula Episkopālā baznīcā mēnesē 2 un 4. svētdienā plkst. 15.

DIEVKALPOJUMI KANADĀ

Prāv. A. Mitulis — 331 Argyle St. Port Arthur, Ont., tel. 4-0302
Māc. A. Cops, 70 Scarboro Rd., Toronto, Ont., tel. OX 9-3331, Toronto sv. Andreja bazn., Carlton un Jarvis ielu stūrī. Tel. WA 4-1562.
16. jūnijā, plkst. 4 p.p. Aizvesto piemiņas dievkalpojums.
23. jūnijā, plkst. 11 rītā dievkalpojums.
Māc. A. Lūsis, 50 Devson St., Toronto, Ont., tel. LE 6-2510.
23. jūnijā, plkst. 4 p. pusd. dievkalpojums Sv. Jāņa baznīcā.
30. jūnijā. plkst. 4 p. pusd. dievkalpojums Sv. Trīsvienības baznīcā. Iesvētes mācība.
Māc. A. Briedis, 191 Ferris Rd., Toronto, tel. PL 7-2739.
Toronto Austrumu ev.-lut. latviešu draudzes dievkalpojumi notiek sv. Barnaba baznīcā, 361 Danforth Ave.
15. jūnijā (sestdienā), plkst. 8,00 vakarā, Aizvesto piemiņas dievkalpojums Sv. Barnaba baznīcā.
30. jūnijā, plkst. 2,30 p.p., dievkalpojums Sv. Barnaba baznīcā.
Bramptonā, 16. jūnijā, plkst. 1,30 p.p. Aizvesto piemiņas dievkalpojums Grace United baznīcā. Dievkalpojumā dziedās Bramptonas latviešu biedrības koris.
Māc. E. Pavasars, 209 East 38th Hamilton, Ont.
Hamiltonā, latv. ev.-lut. Kristus dr. 18 Victoria Ave. S. — Sv. Trīsvienības baznīcā.

Dr. MICHAEL BALKANI
speciālists sieviešu slimībās un dzemdību palīdzībā.
202 ST. CLAIR AVE pie Avenue Rd., Toronto, pieņem slimnieces
Tel. WA 1-9332 un HU 8-7841

IZĪRĒJAMA mēbelēta istaba Bloor - Dovercourt rajonā. Garāžas iespējas. Tel. LE 7-1905, Toronto.

PILSĒTAS CENTRĀ izīrējama mēbelēta vai nemēbelēta saulaina istaba. Īrnieki nedēļas brīvdienas un atvaļinājumus var pavadīt lauku īpašumā bez atlīdzības).
Zvanīt EM 4-7910, Toronto.

High Park - Annette rajonā izīrējama glīti mēbelēta istaba II stāvā ielas pusē. Vārīšanas iespējas.
RO 2-9117, Toronto.

IZĪRĒJAMA
nemēbelēta istaba II stāvā, ar vārīšanas iespējām.
HO 6-2036, Toronto.

Māc. Artūrs Voitkus, 29 Austin Terrace, Toronto, tel. WA 5-1596;
Londonā, svētdien, 16. jūnijā, pl. 2,00 dienā latviešu tautas sēru dienas dievkalpojums.
Kičenerī dievkalpojums svētdien, 14. jūlijā, plkst. 10,30 no rīta.
Māc. Edg. Lange, 364 Pleasant Park Road, Ottawa, Ont., tel. — CE 2-2385.
Māc. Ed. Ķerģis, 163 Bancroft Dr. Sudbury Ont., tel OS 3-3284.
Kirklandlelkā sestdien, 15. jūnijā, plkst. 19 lut. baznīcā dievkalpojums.
Timminsā svētdien, 23. jūnijā, pl. 15 lut. baznīcā (Spruce St.) dievkalpojums.
Sudberijā svētdien, 30. jūnijā, pl. 13 Sv. Jāņa baznīcā (232 Pine St.) dievkalpojums.
Vijrāšinijtaumā svētdien, 16. jūnijā, plkst. 13 anglikāņu baznīcā dievkalpojums.
Norandā, svētdien, 16. jūnijā, pl. 16 United baznīcā dievkalpojums.
Māc. Fr. Euperts, 729 Jessie Ave, Winnipeg 9, Manitoba, tel. 42-5512
Vinipegas latviešu ev.-lut. sv. Krusta draudzē, sv. Pētera baznīcā. Ellice un Sherbrook ielu stūrī.

MONTREALAS

latviešu Trīsvienības ev.-lut. draudzes dievkalpojumi notiek regulāri katru svētdienu Redeemer baznīcā 285 Clark Ave Westmontā. Sākume plkst. 1.30 pp., mācītājs A. Gaudiņš.
Māc. V. Sēfers, 4571 Coolbrook Ave., Montreal, P. Q. Dievkalpojumi Presbiteriāņu baznīcā, Hutchison un Visteur ielu stūrī.
29. jūnijā, plkst. 7 vak. Svētvakara dievkalpojums.
Iesvētes mācības sākums 15. jūlijā, iesvētīšana 28. jūlijā. Jaunieši lūgti pieteikties.

TORONTO BAPTISTU DRAUDZES

dievkalpojumi notiek svētdienās, pl. 3 p.p. un otrdienu vakaros, pl. 8 — Walmer Road baznīcas telpās. Māc. R. Ekšteins.

TORONTO LATVIEŠU MISIONES

Latviešu misijas kārtējie dievkalpojumi Toronto notiek katru sestdienu, plkst. 8 vak., 14 Parkroad misijas namā (Bloor pazemes pieturas tuvumā). Katru svētdienu plkst. 10.45 rītā garīgs radio raidījums — Brīdis ar Dievu, vijņa gagurns 1350, Ošavas raidītāja. Tel. AM 1-4212.

MAMBO — SAMBA — RUMBA — JIVE — CHA - CHA

DEJU STUDIJA
N. SCHWANEBACH,
175 College St. (pie Mc Caul), tel. WA 1-4318, Toronto.
Jūs iemācāties ātri un lēti
FOXTROTU — LĒNO VALSI — VALSI — TANGO
PRIVĀTSTUNDAS
Auksta gaisa vēdināšana. Pieteikšanās un izziņa katrā laikā.

SIERU piedāvā
PAVASARA deliktešu veikals un konditoreja
361 Roncesvalles Ave. Tel. LE 1-7353, Toronto

ORBIS
PIEŅEMAMAS CENAS. ĀTRA PIEGĀDE. LABA KVALITĀTE.
Agrāk sludinātās cenas aizvien vēl spēkā.

2. PAZIŅOJUMS

Labas tekstilpreces par zemām cenām. Cenās ietelp PSRS muita un citas nodevas.

Katram saimim tiek pierēķināts $6.50 atļaujai, apdrošināšanai, pasta un piegādes izdevumiem.

Vīriešu un sieviešu apģērbu audumi, 58-59" plati, cena par jardu:

E 1.	Anglu drānas lielā izvēlē, 17—18 unces jardā	$11.70
E 2.	Anglu drānas lielā izvēlē, 19—21 unce jardā 100% vilnas audumi ar atzīmi „Made in England"	$6.50
O 1.	Tumši zilas vilnas audumi, kā arī zilā un brūnā krāsā	$6.05
M 3.	Audumi dažādās krāsās, 60% vilnas, 40% zīda	$2.74
M 9.	Pick aņd Pick, dažādos toņos, pilnvilnas	$4.20
M10.	Gabardīns, dažādos toņos, tīra vilna	$4.70
M11.	Gabardīns, dažādos toņos, 60% vilna, 40% zīds	$3.65
M12	Saržs, tikai tumšā krāsā, tīra vilna	$4.47

Dāmu mēteļu audumi, tīras vilnas, 56-57" plati, cenas par jardu:

M16.	Flanelis, dažādos toņos	$2.80
M17.	Sieviešu vasaras mēteļu vai kostīmu audumi, vienīgi tumši zils	$3.42
M18.	Sieviešu vasaras mēteļu vai kostīmu audumi, dažādos toņos	$3.20
M19.	Parastais mēteļu audums, dažādos toņos	$2.74
M20.	Smalka auduma drāna, melnā krāsā (tikai)	$4.65

Dāmu kleitu un blūžu audumi, dažādās krāsās.

N 1.	Smalka auduma drāna, tīras vilnas, 52-53" plata	$5.60
N 2.	Laba izstrādājuma zīda audumi, 36" plati	$0.96
N 3.	Zīda audumi, dažādās krāsās, 36" plati	$1.32
N 4.	Kokvilnas audumi, dažādās krāsās, 28" plati	$0.54
N 5.	Musturoti kokvilnas audumi, dažādās krāsās, 36" plati	$0.89
N 6.	Kokvilnas popelins, piemērots blūzēm, 36" plats	$0.93
N 7.	Raijonzīds, smags, skaisti musturots, 35" plats	$1.30

Tekstilijas, standartsainis No. 1 (2 uzvalki, 1 mētelis, 1 kleita-
3,5 jarda vīriešu uzvalka vilnas audums, 3,5 jarda sieviešu kostīma audums, 3,5 jarda mēteļa drēbe, vilnas, 3,5 jarda sieviešu kleitas drēbe, zīda, 6 jardi oderes drēbe pēc izvēles, 2,25 jarda piederumi vilnas, 2,25 jarda piederumi kokvilnas, 2,25 jarda kabatu drēbe, 3 pāri vīriešu zeķu, 3 pāri nailona zeķu, 2 gab. vīriešu sporta krekli, 3 dielas spoles diega, 1,5 duča pogu.
Cena $79.00 plūs $6.50, kopīgā cena $85.50

Tekstilijas standartsainis No. 2 (1 uzvalks un 1 mētelis)
3½ jardi uzvalka audums 3½ jardi mēteļa audums, 4½ jardi oderes drēbe pēc izvēles, 1¼ jardi piederumi, vilnas, 3 pāri nailona zeķu, 1 gab. sieviešu rīta svārki ,nailona.
Cena $35.50 plūs $6.50, kopīgā cena $42.00

100% garantija. Drēbju saiņu piegāde 4 NEDĒĻU LAIKĀ UZ LATVIJU.

Mūsu cenas būs nemainīgas līdz 1958. gada 1. janvārim.

ORBIS,
298 Bathurst Street, Toronto 2 B, tel. EM 4-2810
Hamiltonā: Tel.: JA 8-5257 (42 Brodick)

Tikai piezvaniet, mūsu aģents ieradīsies saņemt jūsu pasūtinājumu.

Laikrakstam LATVIJA AMERIKĀ
123 Huron St., Toronto, Ont., Canada

Lūdzu iesūtiet man laikrakstu LATVIJA AMERIKĀ

Uz ..... us ..... mēnešiem ar šādu adresi:

Mr., Mrs., Miss .....

Adrese: .....

Pievienoju Money Orderi, čeku vai skaidrā naudā $ .....

..... abonementa uzsākšanai — pagarināšanai
(Nevajadzīgo svītrot)

Parakstс .....

Abonēšanas maksa: $1,50 par 1 mēn., $4.50 par 3 mēn., $8.50 par 6 mēn.; $16.00 par gadu.

Visi mūsu laikraksta abonenti un pārstāvji lūgti kārtot savas maksājumus tieši ar apgādu Daugavas Vanags, 198 Huron St., Toronto, Ont., Canada, vai ar galvenē pārstāvi ASV — A. Lāčs, 101 Brightwater Court, Brooklyn 35, N.Y., U.S.A.

IEPĒRCIET PAŠI SAVUS IPAŠUMUS!
EGLINTON - YONGE rajonā: divstāvu 8 istabu ķieģeļu atsevišķa māja, ūdens - eļļas apkure, ķieģeļu garāža. Iemaksa $1.400,-.
...ja, tad zvaniet mums nesalstošai informācijai

...DUKS
...gada 8. jūnijā Toronto.
...ĒLI UN DRAUGI KANADĀ,
..., VĀCIJĀ UN DZIMTENĒ.

...bas, fonda dalībnieks
...Eiduks
...erā, aizgājis Dieva mierā 1957. g.
...oronto.
...ONTO I LATVIEŠU EV. - LUT.
...UDZES PALĪDZĪBAS FONDS.

...ļus VERZAS-
...VU VERZU, dzim. 1923. g. augustā,
...bij. 32. pulka 15. div.) un
...U VERZU, dzim. 1916. g. oktobrī,
...meklē vecāki dzimtenē.
...r viņiem ko zinātu, laipni lūdz rakstīt:
A. Smans,
...rview Ave., Toronto 9, Ont., Canada.

Iris
LATVIEŠU PUĶU VEIKALS
588 BLOOR ST. W. TORONTO, tel. LE 1-5636
Griezti ziedi un ziedu sakārtojumi katram gadījumam.
Podu puķes, zaļumu stādi un palmas.
Sudraba rotas lietas.
PIEGĀDE MĀJAS. TEL. MĀJAS HO 1-5213

...ĀŅU SIERS
...ums. Ražots ar ilggadīgu pieredzi.
...teicams laikus pieteikt pa tālruni.
...era siešanai noderīgs BIEZPIENS
...ALA EKSTRAKTS UN APIŅI.
...kvalitātes latviešu zvejnieka LIPSBERGA
ŽĀVĒTI ZUŠI
...UTRAIMI — tieši no ražotāja.
A. AN̆SMITS,
...ament St., Toronto. Tālr. EM 8-2361
...u veikals atvērts no pl. 9 rītā līdz 8 vakarā.

...NIS REKAI Dr. PAULS REKAI
...iemdību palīdzība iekšķīgās slimībās un Rentgena uzņēmumi
...lair Ave, W. Toronto, Ont. WA 3-2395
Iepr. telef. pieteikšanās

...obu ārsts Dr. N. NOVOŠICKIS
...tuvietis). Diplomēts Vācijā un Kanadā
...Bloor St., W. (tuvu Spadina Ave.)
...3-2003 pēc norunas pp. un vakaros katru dienu
Runā vācu un slavu valodās

K. KĀRKLIŅŠ

pārstāvis pie UNO MANKIN Real Estate,
392 DANFORTH AVE.
Member of Toronto Real Estate Board; Member of Ontario Association Real Estate Board.
Birojā HO 1-1114, mājā HO 5-6384

MĀJAS, VEIKALI VISOS PILSĒTAS RAJONOS un LAUKU ĪPAŠUMI TORONTO APKĀRTNĒ

DANFORTH - PAPE raj.: 6 istabu atsevišķa māja, eļļas apkure, moderna virtuve, iebraucamais ceļš. Garāža. Īpašums atrodas 1/2 bloku no Danforth. Kopīgā cena $13.300,-.

DANFORTH - CARLAW raj.: 8 istabu atsevišķa dubultķieģeļu māja, moderna virtuve, eļļas apkure. Iemaksa $3.500,-.

DANFORTH - BROADVIEW raj.: 6 istabu atsevišķa dubultķieģeļu māja, ūdens eļļas apkure, moderna virtuve. Garāža. Iemaksa $2.500,-.

MĀJU PIRCĒJIEM - PĀRDEVĒJIEM SAGĀDĀJAM PIRMĀS OBLIGĀCIJAS.

SESTDIEN, 15. JUNIJĀ

Draugiem un radiem šodien jūsu personiskā dzīvē būs liela loma. Veltiet lielu ievērību jaunām idejām un panākumiem. Pareizi novērtēti ierosinājumi vēlāk var sagādāt materiālus ieguvumus. Neaizmirstiet kārtot arī sīkos parādus. Jūsu solījumu turēšanu un veiklību darbā šodien vērtēs jūsu priekšnieciba. Laikā atbildētās vēstules sagādās prieku tālumā esošajiem draugiem. Esiet uzmanīgi darīšanās ar cilvēkiem, kuŗus satiksit šodien rīta stundās. Vakarā atturieties no debatēm par raliģiskiem un politiskiem jautājumiem.

Laimes skaitlis — 8. Krāsa — dzeltens.

SVĒTDIEN, 16. JUNIJĀ

Mierīga un harmoniska diena. Mazi izbraukumi un draugu pulkā vai mājas viesībās pavadītās stundas ir labvēlīgu staru ietekmē. Nemēģiniet grozīt jau iepriekš nolemtos šīsdienas plānus. Pārrunājiet tuvākās nākotnes nodomus. Necentieties notikumus par katru cenu veidot jums vēlamā vai iecerētā virzienā. Lai lietas attīstas pašas — gala iznākums būs jums labvēlīgs .Agrā rīta stundā varat sagaidīt pārsteigumu un prieku no bērniem. Alkohola un stipru zāļu lietotājiem šodien nāksies pārdomāt kā tuvākā nākotnē panākt veselības stāvokļa nostabilēšanu dabiskiem līdzekļiem.

Laimes skaitļi šodien ir 3 un 9.

PIRMDIEN, 17. JŪNIJĀ

Saules un Mēness attieksmes debesu telpā šo dienu pārvērtīs par patīkamu un saskaņotu darba dienu. Pēcpusdienas stundās var gadīties ,ka jānodarbojas ar kādām problēmām, kas var sagādāt lielu galvas grozīšanu. Agrās vakara stundas būs patīkamas ģimenes vai tuvāko draugu pulkā. Plaušu slimniekiem nozīmīga diena — organisms un medicīna sāk pieveikt slimību.

Laimes skaitlis — 5.

OTRDIEN, 18. JŪNIJĀ

Merkūra stāvoklis iepretim Saturnam būs par iemeslu mainīgām un tumšām domām .Bailes un raizes par nākotni, bažas par veselību ,naudas lietu kārtošana un nelabvēļu skaudība šo dienu var pārvērst par īstu „melno dienu." Tam visam pretim jāliek sava ticība un gribas spēks. Arī laba humora sajūta var būt liels spēks. No draugiem un tuviem cilvēkiem negaidiet līdzjūtības pierādījumus. Pārpratumi ģimenes dzīvē ir pārejoši. Neņemiet visu tik nopietni pie sirds. Vakara stundā negaidīta telefona saruna var sagādāt prieku un nomierināt dienā sasprindzināto garastāvokli.

Laimes skaitlis ir 6. Krāsa — balts. Metalls — zelts.

Jūsu Ēriks Džakbsons.

DIVAS MĀMUĻAS . .

(Pārnesums no 1. lpp.)

Visus pēckara gadus A. Breģe dzīvojusi Rīgā, kur tai bijusi neliela savrupmājiņa. Īsumā stāstot par dzīvi Latvijā, iebraucēja brīnās: „Kā gan jūs tik droši varat atstāt neaizslēgtas istabas un pat mājas? Rīgā nekad to nevarētu atļauties." No dzirdētā secināms, ka Rīga pārplūdināta dažādiem tumšiem elementiem, kuŗu starpā netrūkst kriminālistu un noziedznieku. Arī atbraucēja vairāki lāgi tikusi apzagta.

Par pašu dzīvi Latvijā Breģu māte savā kautrībā un pieticībā pārāk nesūdzas. Vissmagāk viņa izjutusi kurināmā trūkumu. Ziemā bieži neesot bijis iespējams pat izgērbties, jāguļot ar visām virsdrēbēm.

Rīgā esot nesalīdzināmi vairāk iedzīvotāju nekā pirmskaŗa gados, viss lielais vairums krievu, bet arī liels dzīvokļu trūkums. Krievi no „plašās dzimtenes" braucot uz Latviju meklēt labāku dzīvi, jo Pad. Savienībā valdot pārliecība, ka dzīves apstākļi Latvijā esot daudz labāki. Dzirdot to, neviļus rodas jautājums, kādi tad dzīves apstākļi var būt pašā Pad. Savienībā?

Bez tam Latvijā esot liels apģērbu un apavu trūkums, jo preču cenas, salīdzinot ar izpeļņu, ārkārtīgi augstas. Tādēļ arī no ārzemēm sūtītie saiņi ir ļoti liels atbalsts tautiešiem dzimtenē.

Latvieši esot ļoti piesardzīgi kā sarunās, tā darbos, jo nodevēji tos pavadot ik uz soļa. Uz jautājumu, vai ir taisnība, ka lopbarības trūkuma dēļ Latvijā lopus baro koku skujām un žagariem, atbraucēja atbild, ka tas tiesa.

No visa teiktā var skaidri secināt, ka, ja vien viņai būtu bijusi kāda iespēja kaut cik iztikt, viņa nekad nebūtu no saviem piederīgajiem Kanadā lūgusi saiņus, ne tos traucējusi ar lūgumu par izsaukšanu. Bet viņai citas iespējas nav bijis . . .

Liels ir prieks kā sagaidītājiem, tā atbraucējai par satikšanos, un galvenais — atbraucēja jūtas kā mājās, jo reizi pēc gadiem drīkst runāt to, ko domā un kas patīk.

Atbraucēju apsveikuši daudzi radinieki, kā arī DV Kanadas valdes pārstāvji.

Katrīna Bence

Par savas mātes izsaukšanu uz Kanadu Elvīra Muchka stāsta: „Jau 1954. gadā stājos sakarā ar Kanadas Immigrācijas ministriju un Sarkano Krustu. Tā kā nebiju vēl Kanadas pavalstniece ,man bija jāizpilda anketa un jāapstiprina tā pie notāra, ka tikko būs pagājuši nepieciešamie 5 gadi Kanadas pavalstniecības pieprasīšanai, to arī lūgšu man piešķirt.

Pēc tam no Immigrācijas ministrijas ieradās ierēdnis ,lai iepazītos ar manīem dzīves apstākļiem — telpām, kur dzīvoju ,kā arī pārbaudīja, kādi ir mani ienākumi.

Tā kā iegūtā izziņa attieccīgo iestādi apmierināja, pēc 3-4 mēnešiem saņēmu no Otavas paziņojumu, ka Kanadas valdība ir ar mieru uzņemt manu māti un arī māsas meitu ,kuŗu kā bāreniti audzināja mana māte, ja vien tās izturēs vajadzīgās veselības pārbaudes un ja padomju valdība izsniegs attieccīgos izceļošanas dokumentus.

Pēc tam visi vajadzīgie dokumenti tika nosūtīti uz Maskavu, kas tur neziņā palika apmēram divus gadus.

Mātē starplaikā vairākas reizes pratināta, vai patiešām grib braukt un kādēļ, kas bijis jāapstiprina ar parakstu. Māsas meita tomēr beigās parakstījusi papīru, ka braukt nevēlas. —

Pēc šī dokumenta parakstīšanas mātē saņēmui no Kanadas sūtniecības attiecīgu uzaicinājumu ārstu pārbaudei. Pēc vairāku ārstu komisijas pārbaudes veidlapas bijis jānosūta atpakaļ uz Kanadas sūtniecību Maskavā. Pēc tam pienākusi ziņa no immigrācijas biroja, ka sūtāma ceļa nauda.

Sākās gaidīšana un cerēšana.

Ceļa naudai ar lidmašīnu no Maskavas līdz Montreālai izdevu $457,10, dokumentu apstiprināšana piasīja vēl $4,-, un 2 telegrammas $4,75.

Šīs summas minu tādēļ ka esmu dzirdējusi citus tautiešus runājot, ka vecāku izsaukšana maksājot vismaz savus $3.000,- — kā redzams manā gadījumā, izdevumi nav tik lieli ,jāapbruņojas tikai ar pacietību un neatlaidību.

Esmu laimīga, ka man izdevies vismaz savu māti izvest brīvajā pasaulē.".

Par Katrīnes Bences ceļojumu plaši rakstījuši arī vietējie laikraksti, ievietojot uzņēmumus.

Itālijas ministru prezidents atkāpies

Itālijas ministru prezidents Zolī atsakās palikt amatā, balstoties uz fašistiem.

Romā. Atkāpdamies no amata pēc 22 dienu ilgas valdīšanas, Itālijas ministru prezidents Zolī lika saprast, ka viņš fašistus nīst tā, ka negrib būt no viņiem atkarīgs. Nesenā uzticības nobalsošanā Itālijas parlamentā ministru prezidents Zolī ieguva nepieciešamo vairākumu — bet šo vairākumu komplektēja arī fašistu deputātu balsis. Jau pirms balsošanas ministru prezidents deklarēja, ka viņš labāk atkāpsies, nekā balstīsies uz fašistiem.

Cik zināms, nākamais ministru prezidenta amata kandidāts un jaunas valdības sastādītājs būs Zolī valdības ārlietu ministrs Pella, kas arī nāk no kristīgo demokrātu partijas.

Itālijas politiskā krize sākās, sabrūkot ministru prezidenta Seņi četru partiju koalicijas valdībai. Tagad aizejošais ministru prezidents Zolī valdības sastādīšanu uzņēmās šī gada 15. maijā un piecās dienās savu uzdevumu jau bija veicis .Nelaime tikai tā, ka bez fašistu atbalsta Zolī nespēja savākt parlamentā nepieciešamo vairākumu. Viena vienīga deputāta balss izrādījās liktenīga ministru prezidenta Zolī 22 dienu valdībai.

„Tas numurs nav pareizs. Katru reizi, kad piezvanu šai dāmai, telefona klausulē atsaucas ahus dārītavas sargs!"

Šveices humors

VAI IGAUŅI DZIMUŠI ZEM LAIMĪGĀKAS ZVAIGZNES?

PĀRDOMAS PAR LATVIEŠU IZDARĪBĀM UN PATRIOTISMU

Atskatoties atpakaļ pagātnē, redzam ,ka igauņi aizvien ir bijuši latviešiem priekšā kā politiskajā, tā saimnieciskajā laukā.

Jau savā laikā pēc 1. pasaules kaŗa igauņi nodibināja neatkarīgo Igauniju savi seši mēneši agrāk, nekā tika nodibināta neatkarīgā Latvija.

Vērojot notikumus nesenajā pagātnē un it sevišķi pašreiz Kanadā ,redzam, ka igauņi saimnieciski ir labu gabalu priekšā latviešiem. Igauņiem ir sava banka, kas gada laikā apgroza vairākus simtus tūstošus dolaru. Protams, no šiem apgrozījumiem banka gūst savu peļņu, ko var izlietot saimniecisku un kultūrālu pasākumu veidošanai. Latviešiem šādas bankas nav, un jābrīnās, kāpēc latvieši šim jautājumam nevelti vajadzīgo vērību. Bet vai arī latviešu ietaupījumi nevarētu tikt uzglabāti pašu bankā un event. peļņas procents izlietots latviešu kultūrālo un saimniecisko pasākumu veidošanā?

Nesen igauņi uzcēla savu baznīcu, kā arī kopīgiem spēkiem ceļ apartamentu mājas, latviešiem, cik var redzēt, tā lieta nekust. Bija gan tie nodomājuši un organizāciju sanāksmēs lauzīja vairākus vaskarus galvas ,un pat sprieda par telpu iekārtojumu un sadalījumu „jaunceltnē", kas pēc architekta plāna izskatījās greznāka kā Vienības nams Daugavpilī vai kāda cita jaunceltne brīvajā Latvijā. Jau tolaik viens otrs izmeta pa vārdam, kā tādu greznu celtni varēs uzbūvēt, ja nav ne centa šādām vajadzībām, kur celtne izplānota vismaz $250.000,- vērtībā un paredzēta celt labā rajonā. Gribētos jautāt, ko dara latviešu organizācijas, ka pat nemēģina tuvoties draugiem igauņiem?

Pavisam nesenā pagātnē notika plaša vēriena sarīkojums, pie tam viskuplāk apmeklēts kā jebkad, — II latviešu Dziesmu svētki Kanadā. Bija daudz ciemiņu no malu malām, visi gāja un skrēja cik jaudas, jo samērā īsā laikā bija jāizskraida pa 9 sarīkojumiem. Cik dzird, tad šie svētki ir rentējušies, bet rīkotāji ar savu nostāju atkal palikuši lielu gabalu aizmugurē mūsu kaimiņiem igauņiem. Kur tik liels tautiešu pieplūdums ,bija izdevība parādīt arī cittautiešiem, it sevišķi kanadiešiem, ka latviešu tauta vēl dzīvo .Bet kā to var parādīt, ja rīkotāji noslēgušies savā lokā, neaicināja nevienu kanadiešu prominenci teikt kaut vai pāris vārdus svētkus atklājot. Ar to šie latviešu tautas svētki nebūtu neko zaudējuši no sava latviskuma. Gluži otrādi, ja latviešu vārds būtu izskanējis no kāda ievērojama kanadieša mutes, tas neapšaubāmi būtu izskanējis arī tālu pāri visai Kanadai — par to nemaz nav šaubu. Tāpat lielajos dienas laikrakstos latviešu svētki tika it kā „aizmirsti". Negribētos ticēt, ka laikrakstu pārstāvji nebūtu ieradušies, ja tie būtu dicināti, jo prakse rāda, ka, ja arī ne visu laikrakstu pārstāvji ne katrreiz ierodas, tad katrā ziņā kāds no lielajiem laikrakstiem ir pārstāvēts.

Tāpat svētku koncertā pašu fotografi „šāva" pa labi un pa kreisi, viens pat izteicās, ka izdarījis 300 uzņēmumus, gaismas un skaņu ierīces rādīja ,ka šie svētki tiek arī filmēti, bet nedomāju, ka filmas vai skaņu lentas redzēs un dzirdēs Kanadas iedzīvotāji un politiskie darbinieki. Nebija redzama neviena ierīce no Kanadas raidītājiem — ne no radio, ne televīzijas. Nedomāju, ka rīkotāji varētu atrunāties, ka raidītāji prasītu honorāru par to, ka uzņem programmu radiofonā vai televīzijā. Skaidri zinu, ka daži raidītāji paši maksā honorārus tiem, kas radiofonā uzstājas, ne tikvien māksliniekiem, bet arī par intervējamiem. Ja nu tiešām maksa būtu prasīta, tad liekas, ka būtu bijis vērts arī to samaksāt, jo brīvajā pasaulē esam taču ne tāpēc vien ,lai elpotu brīvās pasaules gaisu, ēstu, dzertu un priecātos, bet galvenokārt, lai rādītu brīvās pasaules tautām to, ka latviešu tauta vēl eksistē zemes virsū. Tas katrā ziņā veicinātu zaudētās brīvības atgūšanu.

Ne vienmēr vietā ir organizāciju vadītāju apgalvojumi ka tautieši ir neaktīvi, neatbalsta sarīkojumus un sabiedriskus pasākumus. Aizvadītie svētki pierādīja, ka tautieši ir nesalīdzināmi aktīvāki, nekā organizāciju vadītāji domā, bet laikam gan lielais vairums redz un saprot, ka organizāciju vadītāji pielaiž daudz kļūdu, ko redz arī tautieši, tāpēc arī bieži parādās aktīvitātes trūkums. Ne jau par velti ļoti daudzi svētku apmeklētāji ir prasījuši, kāpēc nekas nav parādījies kanadiešu presē, radiofonos un televīzijā? Ar jaukiem teicieniem vien, ka, sakarā ar notikušajiem dziesmu svētiem uz „Latvijas altāŗa" nolikti milzu līdzekļi ,kā piem., izlietotā benzīna nauda, iztērētā nauda par ieejas biletēm, nobrauktās jūdzes u. c., nez vai izturēs kritiku, jo tad jau visiem tēriņiem vēl būtu jāpieskaita krogos, dzērienu tirgotavās un ritenkrodziniekiem atstātie dolari, un laikam tas viss būtu nolikts uz „Latvijas altāŗa", ar to veicinot Latvijas atbrīvošanu?

Igauņi ir citādās domās, tie nostiprinās saimnieciski un populārizē, kur vien varēdami, savu nāciju. Tas laikam ir iemesls, kāpēc igauņi spēja ātrāk nodibināt savu valsti, un nav nemaz jāsaukās, ka tas tā būs arī turpmāk, no kā latviešiem atliek tikai mācīties. Un beigās, kaut vai joka pēc der piezīmēt, ka nesen kāds igauņu tautības advokāts laimēja naudas loterijā $56.000,-, bet latvieši ,kaut arī pērk slavenās „svīpsteka" biļetes — nekā.... Arī tas rāda ka igauņi dzimuši zem laimīgākas zvaigznes...

—ts.—

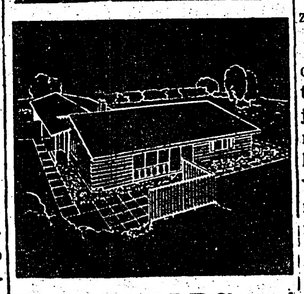

ARNOLDS BĒRZIŅŠ
REAL ESTATE
INSURANCE ● MORTGAGES
316 Harbord St., tel. LE 4-8447, Toronto
Piedāvā mājas, veikalus, apbūves gabalus visos pilsētas rajonos; farmas visā Ontario.
— Palīds aizdevumu un obligāciju sagādē. — Apdrošina automobiļus, mājas, mēbeles, kažokus, vērtslietas, slimības un nelaimes gadījumiem, uzdzības u. c.
Pārstāvis:
VILIS SKUJA.
FARMAS:
HUGO OZOLIŅŠ,
Tel. 202R2 GRAND VALLEY
ARNOLDS BĒRZIŅŠ
NOTARS
velc notariālus pakalpojumus: trešdienās no pl. 6—9 vakarā, sestdienās no pl. 9—12 dienā.

1001

drēbju paraugi kungu un jāmu drēbniecībā. Labākie angļu audumi ar pieņemamu cenu katra kabatai. Garantēts darbs. Tīrīšana un krāsošana.

A. SILAVS,
415 Dundas St., E., Toronto (pie Parliament St.). Tel. EM 4-0089.
Atvērts no plkst. 8—8 vakarā

NATURAL GAS

Mēs ierīkojam gāzes apkures un ūdens sildītājus:
- Bez iemaksas
- Nomaksa līdz 5 gadiem

Ja jums būs BRYANT gāzes ūdens sildītājs, karsts ūdens nekad netrūks.
10 gadu garantija.
LATVIEŠU UZŅĒMUMS
15 Barton Ave., Toronto, tel. LE 1-2554
MŪSU DARBUS VEIC LATVIEŠU MEISTARI
ARTURS GĀRNEJS
bryant
Gāzes krāsnis

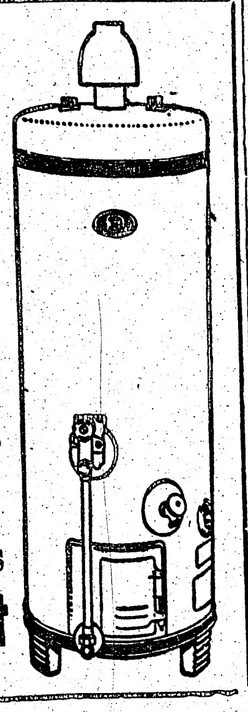

Latvijas Amerikā Hamiltonā
abonēšanas maksu, sludinājumus un informāciju pieņem
JĀNIS GAILITIS,
79 SMITH AVE,
Hamilton, Ont., tel. JA 8-8247

JĀNIS CĪRULIS
skaņo klavieres
TĀLR. HO 6-7580

Mūsu pārstāvis Čikāgā
K. F. ĶEZBERS,
2337 W. Potomac Avenue, Chicago 22, Ill.,
tel. Brunswick 8-8031,
pieņem abonēšanas maksas, jauna abonenta pieteikumus un sludinājumus.

SPORTS

TORONTO LATVIEŠU YMCA's UZVARA NIAGARAS BASKETBOLA TURNĪRĀ

Niagaras latviešu sporta kluba sarīkojumā notika basketbola turnīrs jaunatnes vienībām. Piedalījās Toronto YMCA, TLSK un Niagaras latv. sp. kluba „Dzintars" jaunieši. Gaidītā vienība no ASV tehnisku grūtīgu dēļ neieradās, un tā spraigās cīņās, Toronto latv. YMCA's jaunatnes vienība vēl lieku reizi pierādīja, ka viņiem nav cienīga pretinieka Kanadā. 15 cīņās — 15. uzvaras! Tas ir sasniegums, kādu vēl Kanadas latviešu sporta dzīvē nav pierādījusi neviena cita basketbola vienība. Tas viss ir panākts ar rūpīgu, sistēmatisku darbu un treniņiem, kur daudz pūļu vienīgas izveidošanā pielicis YMCA's pr-ks Ž. Zentiņš un vienības sastādītājs Juris Cīrulis.

Niagaras turnīra rezultāti, spēlējot katrai vienībai ar katru, bija sekojoši:

Toronto YMCA's — NLSK, vienības satikās turnīra atklāšanas spēlē. Savā ierastajā, mazajā zālītē, niagarieši pārgāja straujā uzbrukumā un sākumā panāca vadību, bet tad YMCA's zēni, izmantojot savas auguma priekšrocības, noslēdza puslaiku ar 23:14 punktiem bet visu 2x15 minūšu ilgo spēli ar 35:26 punktu uzvaru.

Uzvarētāju 35 punkti sadalījās sekojoši: Soste 8, Slaņķis 8, Ozoliņš 5, Petmanis 4, Griķis 4, Krasovskis 3, Ezers 2, Ātrens 1, un Pone 0.

Niagarai veiksmīgākais bija vienības kapteinis Uldis Treijers ar iegūto 16 punktu atzīmi.

Otrā spēlē satikās TLSK ar YMCU, kur no sākuma līdz beigām visu laiku vadībā bija „imkieši", nostiprinot spēli ar 48:21 uzvaru.

YMCA'i uzvaru kaldināja: Ozoliņš 8, Griķis 8, Soste8, Pone 6, Ātrens 6, J. Petmanis 5, Slaņķis 4, Krasovskis 3, Ezers 0.

TLSK vienībā veiksmīgākais cīnītājs bija V. Kalniņš ar 11 punktiem. Turnīra pēdējā spēlē, cīņā par otro vietu, panākumiem mainīgā Niagaras un TLSK vienību spēlē uzvarēja torontieši ar 38:29, kur veiksmīgākais cīnītājs laukumā bija V. Kalniņš ar 15 punktiem, kuŗams sekoja techniski izsmalcināto triku meistars E. Petmanis ar 8 punktiem, J. Grīnbergs 6, A. Simanovskis 5, J. Simanovskis 4 un J. Ķeniņš, 0.

Niagāras vienībā šajā spēlē enerģisku darbību parādīja centra uzbrucējs Vilnis Ciemītis, spēlējot ar stipri paaugstinātu temperātūru viņš tomēr guva 11 punktus. U. Treijers 8, A. Grīnbergs 6, M. Vītols 2 un U. Šteinbachs 2.

Vērojot sacensības, patika turnīra „pastarīšu" Niagaras zēnu enerģija laukumā, kur 3 spēlētāji — Juris Liģers, Vilnis Ciemītis un Uldis Šteinbachs — gados vēl pavisam jauni, tikko sasnieguši 16 gadu robežu, šķiet, nākošajos gados būs veikli cīnītāji jaunatnes līgā.

Par turnīra uzvarētāju — YMCA's vienību jāsaka, ka tā spēlē augstas klases basketbolu, ir jau līdzvērtīga mūsu labākajām latviešu senioru vienībām. Lielākā daļa šo spēlētāju ir dzimuši 1938. gad, kāpēc nākošajā sezonā vairs jaunatnes spēlēs nevarēs piedalīties.

Oficiālais Niagaras basketbola turnīra noslēgums notika vakarā ziedu ballē, kur NLSK pr-ks J. Ligeris, seniors, pasniedza uzvarētāju vienības pārstāvim J. Cīrulim izcīnīto balvu.

Vēl jāpiezīmē, ka YMCA's vienīko vērts! —

Lielisks basketbols Klīvlendā

Š. g. 8. jūnijā Klīvlendā Navy Park vingrotavā notika ļoti plašas basketbola sacīkstes, kuŗās jau trešo gadu spēkojās Dr. Zemzara un V. Eltermaņa dāvātā kausa dēļ. Pēc sacīkstēm (balles laikā) kausu pasniedza Klīvlendas „Stara" komandai, kuŗa uzvarējusi 3 gadus pēc kārtas, un līdz ar to iegūst kausu īpašumā. Izcīņā piedalījās Milvoku, Deitonas, Niagaras un Klīvlendas vienības, vairāk kā 7 stundas spēkojoties katrai ar katru. Niagaras vienība, kaut arī pastiprināta ar Toronto un Hamiltonas spēlētājiem, nespēja pieveikt nevienu no „steitu" vienībām, zaudējot visas 3 cīņas. Beigās izcēlās neparedzēta situācija, kad visām 3 „amerikāņu" vienībām (Deitonai, Klīvlendai un Milvokiem) katrai bija 2 uzvaras un viens zaudējums. Kausa likteni izšķīra visās spēlēs iegūto punktu kopsumma, kas izrādījās šāda: Klīvlenda — 183, Milvoki — 180, Deitona — 147, Niagara — 127.

Atsevišķo spēļu rezultāti:

Milvoki - Niagara	— 72:39,
Klīvlenda - Deitona	— 53:32
Klīvlenda - Niagara	— 75:43
Deitona - Milvoki	— 66:44
Deitona - Niagara	— 49:45
Milvoki - Klīvlenda	— 64:55

Katrā ziņā visinteresantākā bija tieši pēdējā cīņa, kur pirmajā ceturksnī Klīvlendas puiši pilnīgi satrieca milvokiešus ar 21:4, bet spēles turpinājumā, mainot gan spēlētājus, gan labo saprašanos, zaudēja grozu pēc groza, aizlaižot ciemiņus ap 20 punktu priekšā. Par vēlu nāca beigu ofensīva: milvokieši, manīdami briesmas, sāka spēli bremzēt, kā vien mācēdami, un pareizi: Klīvlendas puišiem pietrūka laika zaudēto atgūt. — Lai arī bija 9 punktu zaudējums, tomēr palika iespaids, ka Klīvlendas „Stars" ir labākā vienība no visām. Vērtīgo kausu īpašumā ieguva kaut arī ne visai pārliecinoši, tad tomēr — pelnīti.

Nekavējoties ne pie vienību, neds atsevišķo spēlētāju sniegumiem, tomēr gribas īpaši atzīmēt tikai vienu dalībnieku — Klīvlendas „Stara" Edvīnu Auzenbergu. Šis 6,2 pēdu garais jaunekļis, kuŗš rudenī sāks virināt kolledžas durvis, ir bijis redzams arī teātŗa darbinieku rindās, bet basketbolā Edvīns nenoliedzami ir pīlnīgi atsevišķa klase, varbūt pat mūsu trimdas vislabākais. Auguma priekšrocības, zibenīgais ātrums, apķērība katrā situācijā, lieliska technika un sportiska ķermeņa gatavība, pilnīgi augstlēcēja sniegumi, pārķerot pretinieka piespēles vai no dēļa. atlēkušās bumbas u. t. t., — viss tas izceļ mūsu Edvīnu pāri citiem.

8. jūnija sacīkstes paliks atmiņā kā īsta sportiskuma un biedriskuma paraugs — atkal mūsu jaunatne jo iespaidīgi nodemonstrēja ne tikai savas slavējamās spējas un sasniegumus sporta laukumā, bet arī savu garīgo stāju, kad zaudētājs priekā un sajūsmā apkampj uzvarētāju, bet Čikāgas jaunavas mēro garo ceļu uz Klīvlendu vienīgi šī sarīkojuma dēļ.

Paldies, jaunie draugi, tas bija

LATVIEŠU PUĶU SALONS
CALLA
727 Danforth Ave, pie Pape, tel. HO 6-9911, Toronto
Krāšņi ziedu sakārtojumi laulībām un citiem gadījumiem ● Bagātīgā izvēlē griezti ziedi ● Podu puķes. ● Zaļumi un tropiskie stādi.
Sudraba un dzintara rotas lietas. Tautiskie auduni. ● Keramika.
Pasūtinājumus lūdzam nodot laikus
Mēs piegādājam mājās